



Relatório De Gestão Do Exercício De 2024



Relatório De Gestão Do Exercício De 2024

Sobre este Relato

Relatório de Gestão do exercício de 2024 apresentado aos órgãos de controle interno e externo e à sociedade como prestação de contas anual a que esta Unidade Prestadora de Contas está obrigada nos termos do parágrafo único do art. 70 da Constituição Federal, elaborado de acordo com as disposições da IN TCU nº 84/2020, da DN TCU nº 187/2020 e da DN TCU nº 188/2020.

O propósito deste Relato Integrado é fornecer um resumo abrangente de nossas principais práticas, inovações e investimentos voltados para o desenvolvimento sustentável das áreas das classes veterinária e zootecnista, bem como para o eficiente funcionamento do CRMV-GO. Este relatório também destaca-se como uma plataforma de comunicação primordial para a prestação de contas à sociedade no tocante às atividades, resultados e metas anuais do Conselho Regional de Medicina Veterinária do Estado de Goiás. Abrangendo o período de 1º de janeiro a 31 de dezembro do ano de 2024, este documento possibilita um compilado anual para o acompanhamento e mensuração das informações. Ressaltamos, com profunda gratidão, a contribuição indispensável de nossos colaboradores e parceiros, cuja dedicação e colaboração foram fundamentais para o sucesso deste trabalho.

Boa leitura!

Zotec. Antelmo Teixeira Alves
CRMV-GO 0093/Z
Vice-Presidente

Sumário

Mensagem do dirigente máximo da unidade - 3

1. Visão geral organizacional e ambiente externo - 5

2. Riscos, oportunidades e perspectivas - 16

3. Governança, estratégia e desempenho - 19

4. Informações orçamentárias, financeiras e contábeis - 40



Rafael Costa Vieira
Med. Vet. CRMV-GO 5255
Presidente

Mensagem do dirigente Máximo da unidade

O Conselho Regional de Medicina Veterinária do Estado de Goiás (CRMV-GO), representante dos mais de 8.974 (oito mil novecentos e setenta e quatro) médicos veterinários e 880 (oitocentos e oitenta) zootecnistas profissionais no estado de Goiás, foi criado pela Lei nº 5.517, de 23 de outubro de 1968, regulamentada pelo Decreto nº 64.704, de 17 de junho de 1969, combinado com a Lei nº 5.550, de 04 de dezembro de 1968, com jurisdição no Estado de Goiás. Tem por finalidade principal a fiscalização do exercício profissional dos médicos veterinários e dos zootecnistas, bem como das empresas que exercem atividades peculiares à Medicina Veterinária e Zootecnia, nele registradas.

Com o compromisso de atuar de maneira justa, transparente e impessoal, representando todos os segmentos da Medicina Veterinária e Zootecnia de maneira coesa, sólida e unificada, almejamos que o CRMV-GO seja reconhecido como um conselho profissional atuante, dinâmico e inovador, estabelecendo uma relação mais estreita e participativa com a comunidade, fortalecendo assim o engajamento e a identificação com as atividades do Conselho.

No transcorrer do ano de 2024, nossa gestão atingiu diversos marcos significativos. Apresentamos a seguir alguns números que demonstram nossas realizações: realizamos 17 eventos, conduzimos 25 reuniões e avaliamos mais de 509 processos. Em continuidade à nossa missão de aprimorar a fiscalização, alcançamos uma taxa de satisfação de 90%, considerada excelente pelos profissionais atendidos.

É fundamental destacar que o Relatório Integrado de 2024 tem por objetivo prestar contas à sociedade, especialmente à comunidade de médicos-veterinários e zootecnistas, garantindo transparência em relação às atividades realizadas pela nossa gestão. A seguir, detalhamos minuciosamente os resultados obtidos ao longo do exercício.

A classe Goiana



Números do CRMV-GO

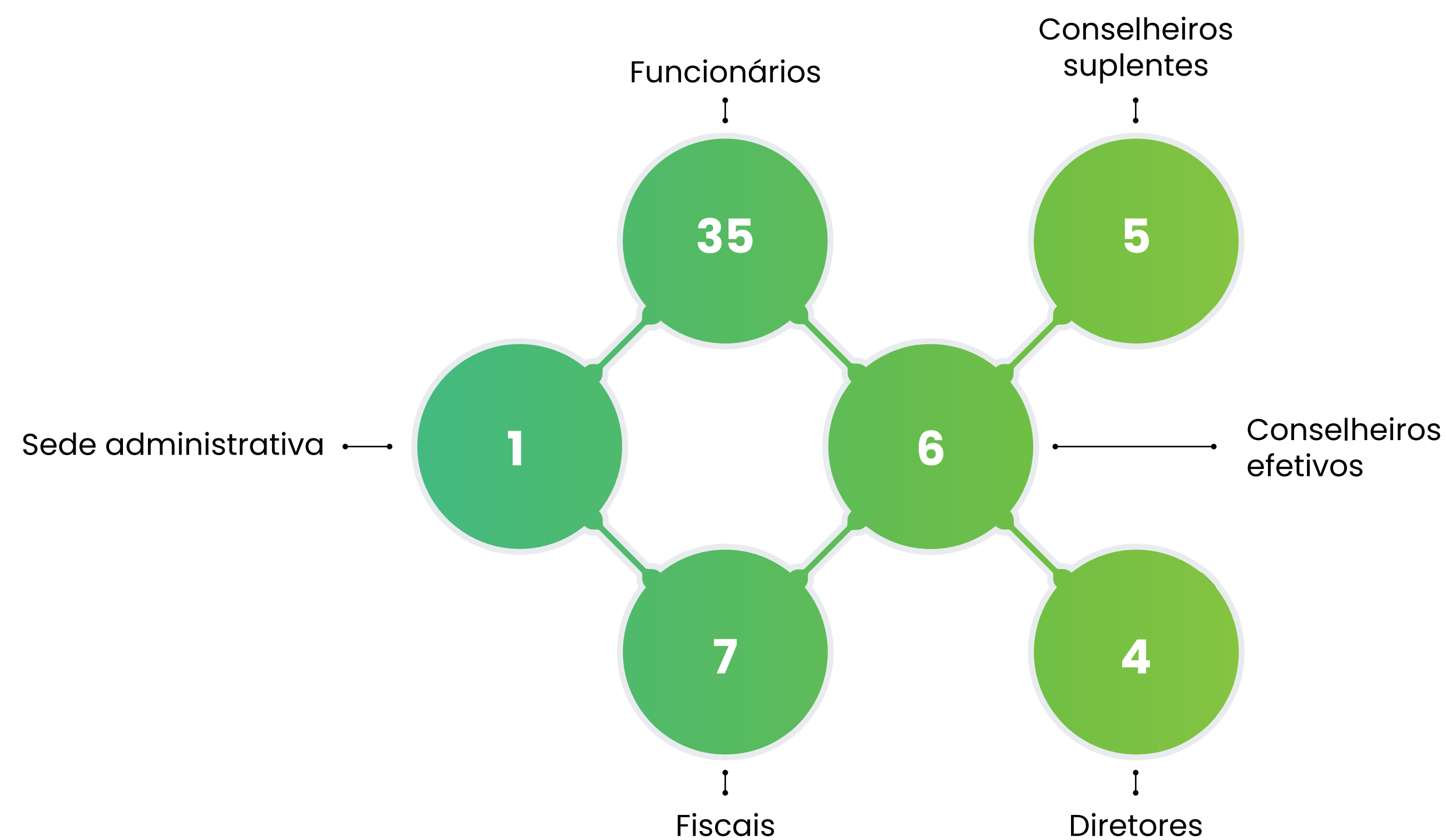



Identificação da Entidade

Criado pela Lei nº 5.517, de 23 de outubro de 1968 (https://www.planalto.gov.br/ccivil_03/leis/l5517.htm), regulamentada pelo Decreto nº 64.704, de 17 de junho de 1969 (http://www.planalto.gov.br/ccivil_03/decreto/Antigos/D64704.htm), o Conselho Regional de Medicina Veterinária é uma Autarquia Federal, dotada de personalidade jurídica de direito público, com autonomia técnica, administrativa e financeira, subordinado ao Conselho Federal de Medicina Veterinária (CFMV).

Sua estrutura, organização e funcionamento são regulamentados pela Resolução CFMV nº 591, de 26 de junho de 1992 (<http://www2.cfmv.gov.br/manual/arquivos/resolucao/591.pdf>), que institui e aprova o Regimento Interno Padrão (RIP) dos Conselhos Regionais de Medicina Veterinária-CRMVs.

Premissas básicas do CRMV-GO



Inscrever os profissionais registrados residentes em sua jurisdição



Fiscalizar o exercício da profissão de médico veterinário e zootecnista



Funcionar como Tribunal de Honra dos profissionais



Aplicar sanções disciplinares

Missão



Promover a valorização profissional, fiscalizando e orientando o exercício da Medicina Veterinária e da Zootecnia, assegurando condutas éticas e a qualidade dos serviços prestados em prol de uma só saúde.

Visão



Ser referência na prestação dos serviços, transformar a visão da sociedade e dos profissionais sobre o CRMVGO e promover a importância da Medicina Veterinária e da Zootecnia.

Valores



- Ética
- Excelência
- Respeito
- Responsabilidade social
- Transparência
- Valorização

Estrutura organizacional do CRMV-GO

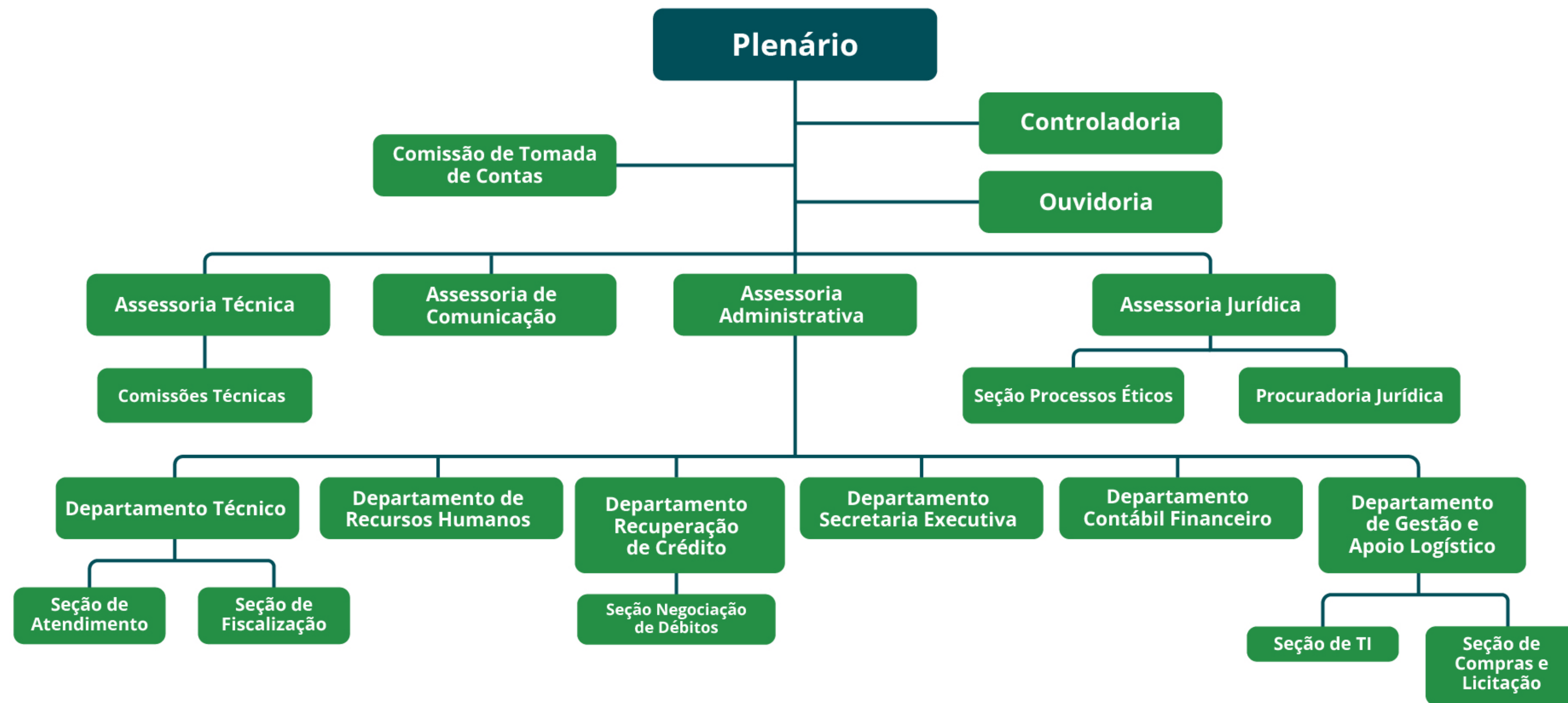

CRMV-GO

O CRMV-GO compreende o conjunto de departamentos que têm por finalidade desempenhar atividades estratégicas, técnicas e administrativas necessárias ao pleno exercício das competências da autarquia.

São unidades de assessoramento técnico, o departamento técnico, as comissões técnicas assessoras e o plenário.

A Procuradoria Jurídica, Assessoria da Presidência e Comunicação são unidades de assessoramento direto à presidência.

Para prestação de apoio técnico e execução dos serviços administrativos, o CRMV-GO conta com **sete departamentos:**

- Departamento Técnico
- Departamento de Recursos Humanos
- Departamento de Recuperação de Créditos
- Departamento de Secretaria Executiva
- Departamento Contábil e Financeiro
- Departamento de Gestão e Apoio Logístico
- Departamento de Tecnologia e Informação.



Composição da Diretoria Executiva de 19/09/2023 à 15/09/2026

Presidente: Méd. Vet. Rafael Costa Vieira – CRMV-GO 5255

Vice-presidente: Zoot. Antelmo Teixeira Alves – CRMV-GO 0093/Z

Secretária-geral: Méd. Vet. Adriana da Silva Santos – CRMV-GO 3895

Tesoureiro: Méd. Vet. Suzana Rodrigues Severino – CRMV-GO 4092

Conselheiros efetivos e suplentes período de 19/09/2023 à 15/09/2026

Conselheiros Efetivos

Méd. Vet. Clarice Gebara Muraro Serrate Cordeiro – CRMV-GO 9541 Méd.

Vet. Danilo Rezende e Silva – CRMV-GO 5517

Zoot. Denise Gonçalves Ferreira – CRMV-GO 0384/Z

Méd. Vet. Jordanna de Almeida e Silva – CRMV-GO 5194

Méd. Vet. Paula Marina Brito Jorge – CRMV-GO 3730

Méd. Vet. Sandro de Melo Braga – CRMV-GO 4581

Conselheiros Suplentes

Méd. Vet. Stiwens Roberto Trevisan Orpinelli – CRMV-GO 4308 Conselheiro

Méd. Vet. Rafael Antônio Ramos e Silva – CRMV-GO 3358

Méd. Vet. José Vanderlei Burim Galdeano – CRMV-GO 1846

Méd. Vet. Paulo Roberto Lucas Viana Filho – CRMV-GO 3409

Zoot. Vanessa Barbosa – CRMV-GO 0742/Z

Principais canais de comunicação com a sociedade

O CRMV-GO possui o portal da transparência (<https://crmvggo.implanta.net.br/portaltransparencia/#publico/inicio>) e o SIC – Serviço de Informação ao Cidadão em que podem ser solicitadas informações de interesse da sociedade, e o site institucional com informações de todos os serviços e contatos (http://www.crmvgo.org.br/go_new/). Também está disponível a carta de serviços ao cidadão que orienta e informa sobre os serviços que são disponibilizados pela autarquia, como ter acesso e qual o prazo de conclusão e o Simplifique que disponibiliza canal de pedidos para simplificação de serviços no âmbito do CRMV-GO.

Comunicação Institucional

 **8,6 mil**
Facebook

 **200 mil**
Acessos ao portal do CRMV-GO

 **15,1 mil**
Instagram

 **25 mil**
Acessos ao portal da transparência

 **1,3 mil**
YouTube

Com relação à avaliação do atendimento prestado pelos servidores, o CRMV-GO possui um formulário de pesquisa de satisfação disposto na sede para quem tiver interesse em dar sua opinião, reclamação e/ou sugestões dos serviços prestados pela entidade.

Modelo de negócios

O modelo de negócios do CRMV-GO está representado na forma de um diagrama de cadeia de valor, envolvendo os cinco pilares das Leis de Regência do Sistema CFMV/CRMVs.

Missão

Macroprocessos Finalísticos	Principais áreas que atuam na Cadeia de Valor	Valor Agregado
Fiscalizar	<ul style="list-style-type: none"> □ Diretoria Executiva, □ Departamento Técnico □ Seção de Fiscalização 	<p>Assegurar que os estabelecimentos possuam a atuação de um profissional para zelar pela qualidade dos produtos e serviços entregues à sociedade.</p> <p>Garantir que profissionais e estabelecimentos atuem em conformidade com as normativas relacionadas às atividades, atuando inconformidades constatadas.</p>
Julgar	<ul style="list-style-type: none"> □ Plenário 	<p>Assegurar a observância da ética profissional e das normas relativas à atuação do médico-veterinário e zootecnista.</p> <p>Proteger a sociedade dos eventuais maus profissionais.</p>
Registrar	<ul style="list-style-type: none"> □ Seção de Atendimento 	<p>Garantir que os profissionais estejam aptos para exercer a profissão perante a sociedade.</p> <p>Garantir que os estabelecimentos com atividade relacionadas à medicina veterinária e à zootecnia estejam aptos para exercerem suas atividades perante a sociedade.</p>
Orientar	<ul style="list-style-type: none"> □ Plenário, □ Diretoria Executiva, □ Comissões Técnicas, □ Depart. Técnico, □ Ass. de Comunicação 	<p>Assegurar que a sociedade tenha conhecimento da importância da atuação das profissões, em especial na saúde pública e segurança alimentar.</p> <p>Assegurar que os profissionais estejam orientados quanto as normativas que regem as profissões e especificidades técnicas que as permeiam.</p>
Disciplinar	<ul style="list-style-type: none"> □ Plenário, □ Diretoria Executiva, □ Comissões Técnicas □ Departamento Técnico 	<p>Contribuir em consultas públicas de leis, decretos, resoluções e outras normalizações, acerca de assuntos pertinentes à medicina veterinária e zootecnia.</p>

Sociedade

Composição da Força de Trabalho 2022/2023/2024

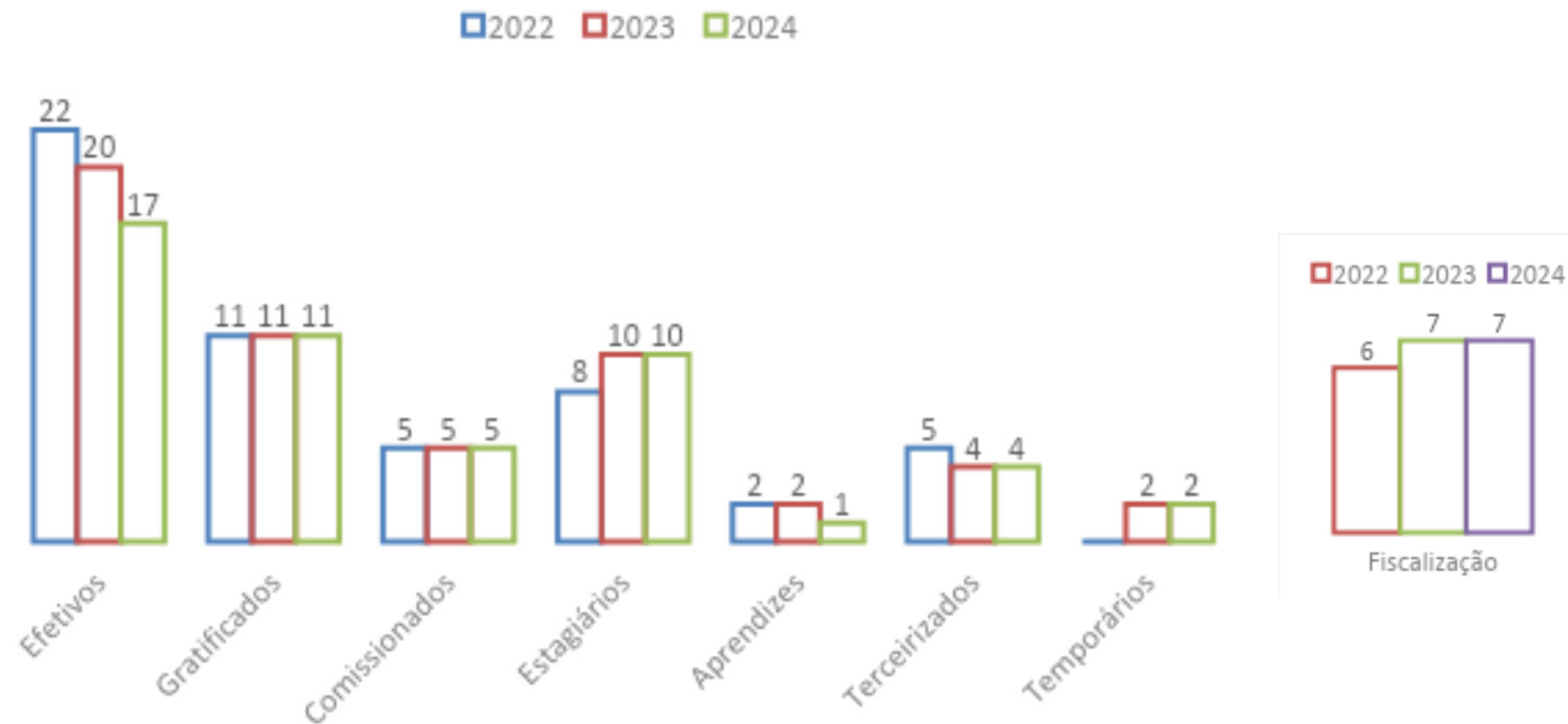

No ano de 2022, uma empregada estava afastada para tratamento de saúde e uma para acompanhar cônjuge.

No ano de 2023, uma empregada estava afastada para acompanhar cônjuge.

No ano de 2024, uma empregada estava afastada para tratamento de saúde e uma para acompanhar cônjuge.

Composição da Despesa com pessoal

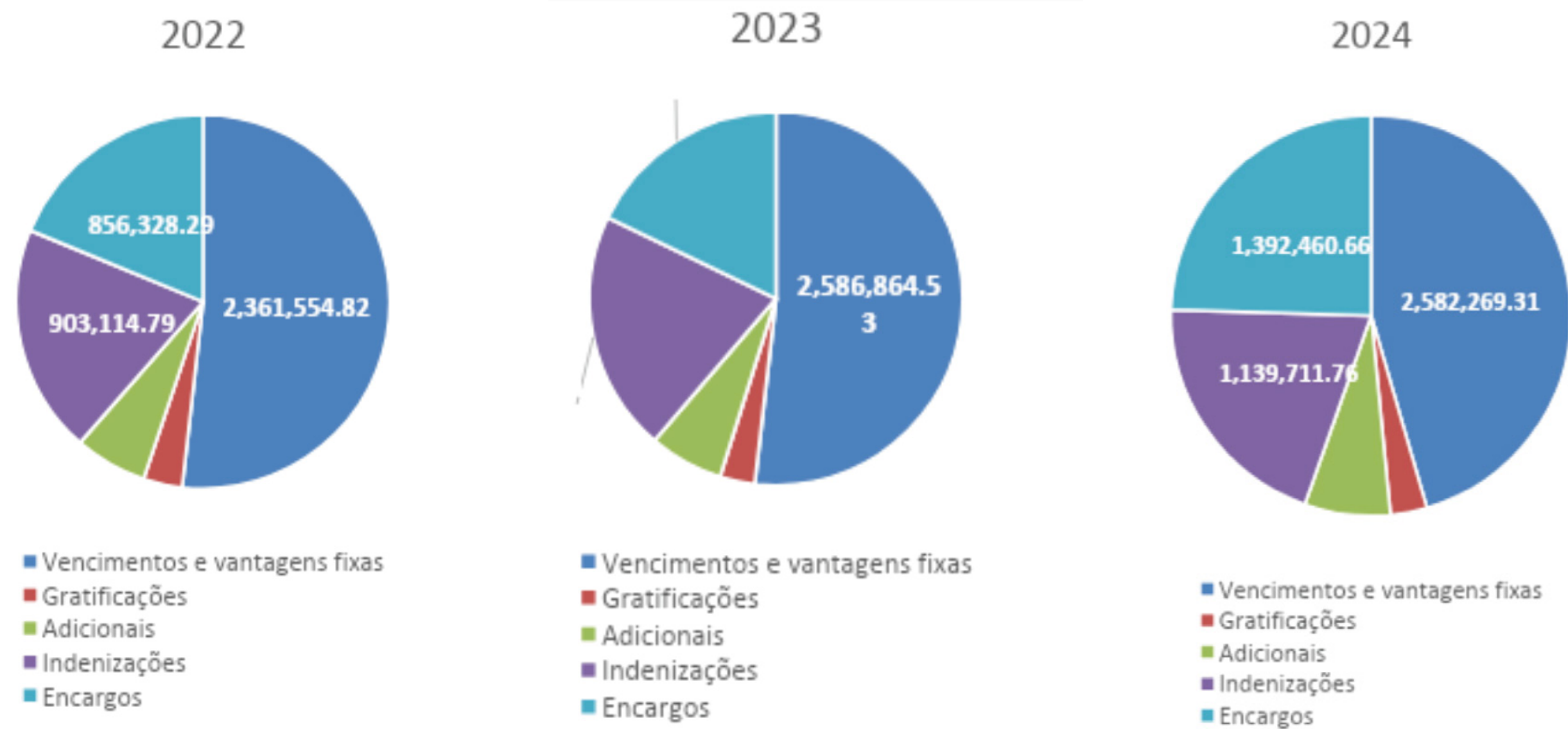

Vencimentos e vantagens fixas: salário, férias, terço constitucional de férias, abono pecuniário; horas-extras e décimo terceiro salário;

Gratificações: Remuneração pelo desempenho de função de confiança;

Adicionais: De tempo de serviço e de qualificação;

Indenizações: Auxílio-creche, auxílio-educação, plano de saúde, plano odontológico, auxílio-alimentação, auxílio-transporte e diárias;

Encargos: Contribuição previdenciária, FGTS e Pis.

Composição da Força de Trabalho 2022/2023/2024

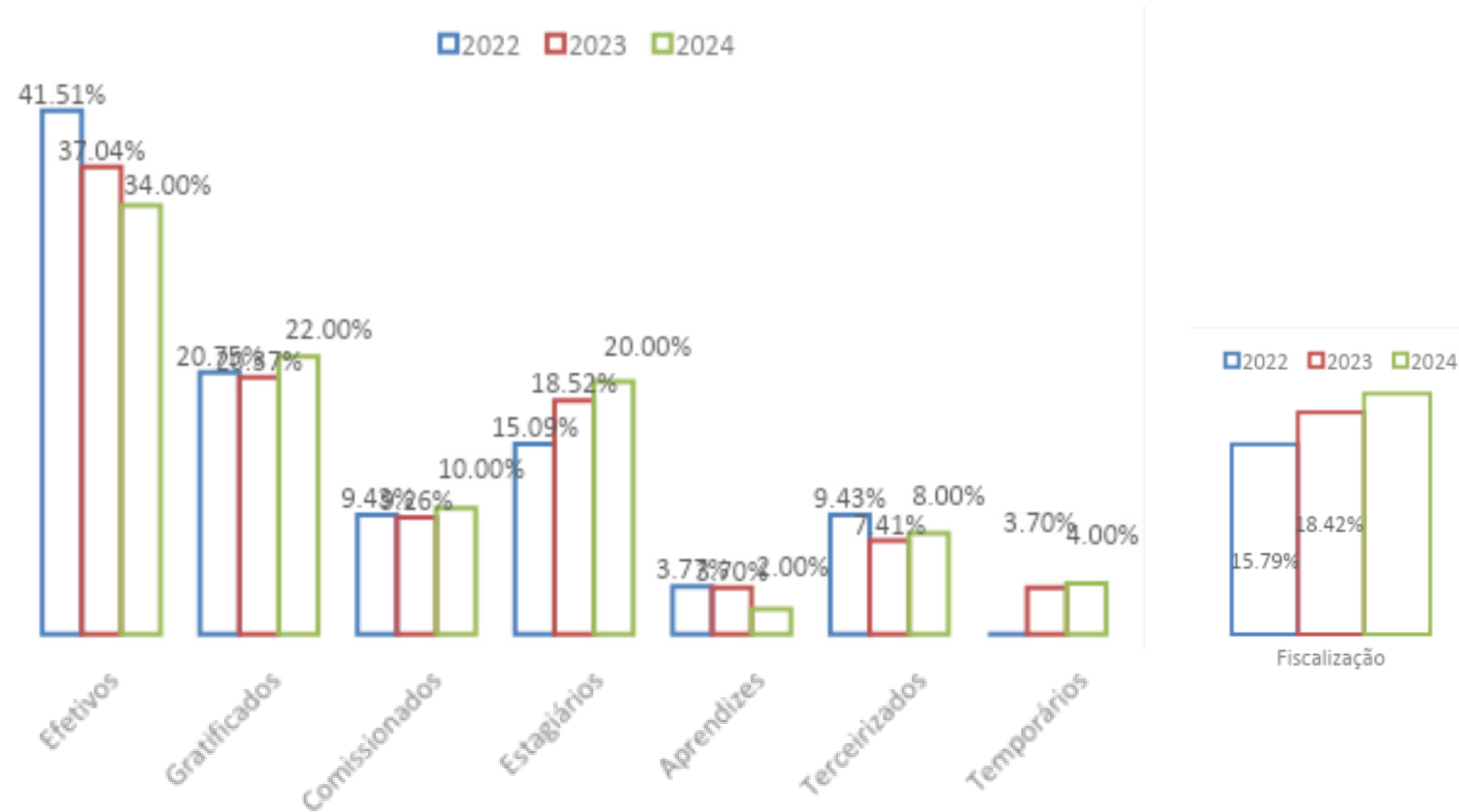

O percentual de empregados atuantes na fiscalização foi calculado com base no total de empregados contratados diretamente pelo CRMV-GO (efetivos, gratificados, temporários e comissionados).

02 Riscos, Oportunidades e Perspectivas

Os controles internos existentes no CRMV-GO referem-se à atuação da Procuradoria Jurídica na emissão de pareceres jurídicos e atuação da comissão de tomada de contas composta por conselheiros, designada para análise dos processos de pagamento e aprovação das contas do presidente. Além disso, controles internos administrativos são feitos pelas gerências das seções e pelo contador no desenvolvimento das atividades de análise de prestação de contas de suprimento de fundos, adiantamento financeiro e concessão de apoio financeiro a eventos para entidades.

Não há estrutura de órgão de controle interno específico e não foi feita auditoria interna e nem externa no ano de 2024.

Seguindo a proposta do Conselho Federal de Medicina Veterinária do Plano de Gestão de Riscos do Sistema CFMV/CRMVs, as etapas de metodologia de gerenciamento de risco da gestão são:

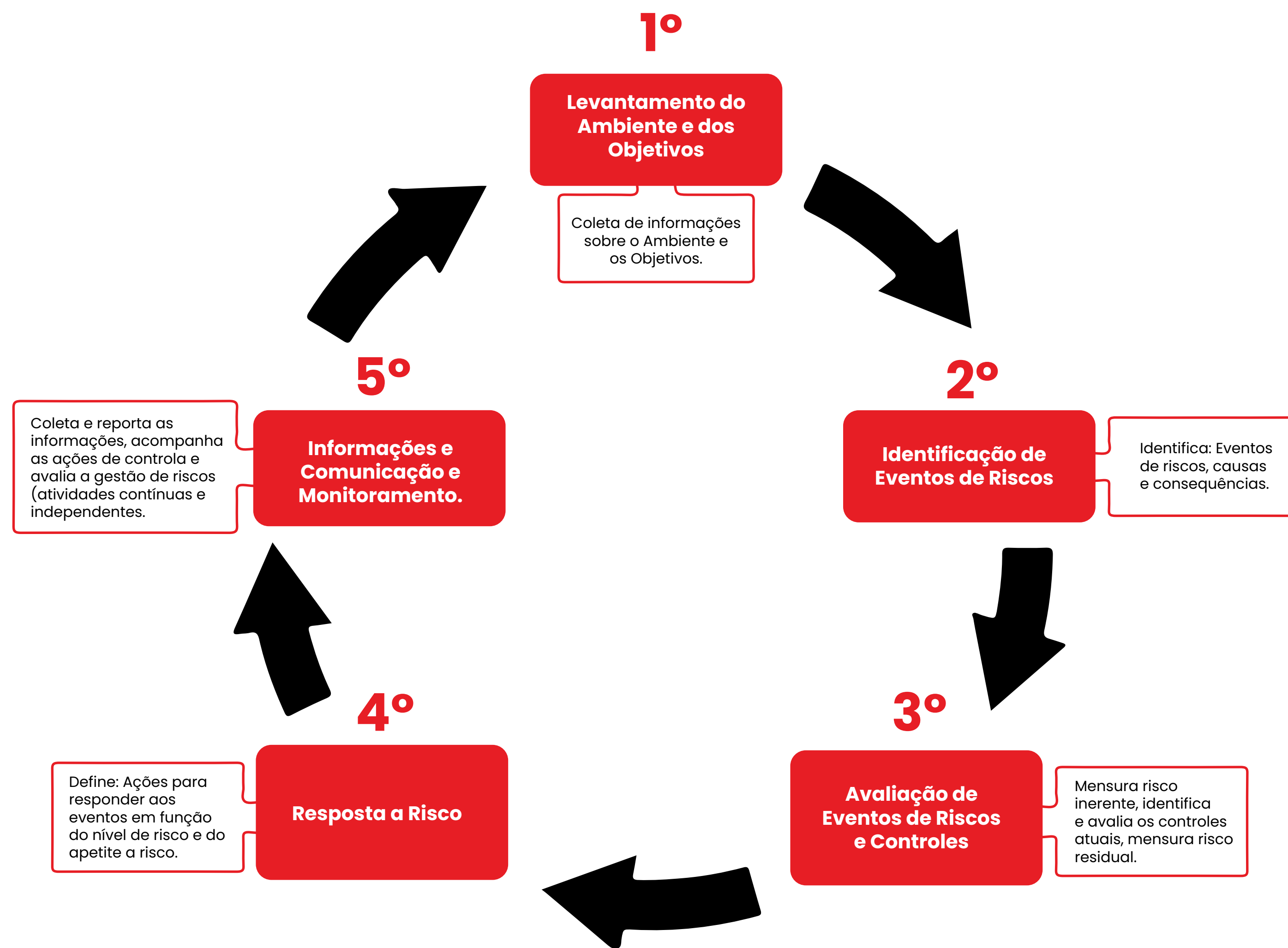

03 Governança, Estratégia e Desempenho

De acordo com a Resolução nº 591, de 26 de junho de 1992 que institui o Regimento Interno Padrão (RIP) dos Conselhos Regionais de Medicina Veterinária - CRMVs os poderes Legislativo/Deliberativo, e o Executivo são exercidos, respectivamente, pelo Plenário e pela Presidência (esta auxiliada pela Diretoria Executiva – DE), observados os campos de atuação legal e regimental próprios.

Os Conselhos Regionais de Medicina Veterinária serão constituídos, a semelhança do Conselho Federal, de seis membros, no mínimo, e de dezesseis no máximo, eleito por escrutínio secreto e maioria absoluta de votos, em assembleia geral dos médicos-veterinários inscritos nas respectivas regiões e que estejam em pleno gozo de seus direitos.

Plenário

Órgão legislativo/deliberativo que também funciona como tribunal de honra. É composto por 4 diretores e 12 conselheiros eleitos para mandato de 3 anos. Compete observar as legislações emanadas pelo CFMV e as do próprio CRMV-GO, julgar infrações à legislação pertinentes ao exercício da Medicina Veterinária e da Zootecnia, funcionar como “Tribunal de Honra”, deliberar quanto ao sistema de fiscalização e outros.

Diretoria Executiva

É integrada por presidente, vice-presidente, secretário-geral e tesoureiro, que são responsáveis pela execução das resoluções do Plenário, bem como pela preservação das medidas de ordem administrativa, financeira e/ou social do Conselho, decididas pelo Plenário ou pela Presidência, em seus respectivos campos de atuação legal e regimental próprios.

Presidente

Autoridade competente que dirige o Conselho e o representa em juízo ou fora dele e faz cumprir, na área da jurisdição do Conselho, a legislação vigente, assim como as Resoluções do CFMV, as do próprio Regional e emanações outras dispostas pelo Plenário.

Planejamento estratégico

O plano estratégico do CRMV-GO foi reformulado em 2024 para atender as propostas da gestão triênio 2023/2026.

Anualmente é elaborado o plano de atividades com iniciativas e resultados esperados.

Mapa estratégico

Expressa a maneira pela qual a estratégia será implementada. É um diagrama, que identifica os principais objetivos e estabelece entre eles relações de causa e efeito.

O Mapa Estratégico é utilizado como um instrumento que ajudará a ver as estratégias de maneira coesa, integrada, sistemática e focada e, ainda, sob diferentes perspectivas, a saber:

Perspectiva de Resultados e Impactos para a Sociedade: objetivos cujos resultados são entregas diretas para o público externo.

Perspectiva dos Processos Internos: objetivos que precisam ser aprimorados para habilitar a consecução dos objetivos de resultados esperados.

Perspectiva Gestão e Inovação: objetivos que dão suporte para o atingimento dos objetivos acima.

Mapa Estratégico CRMV-GO Gestão 2023-2026

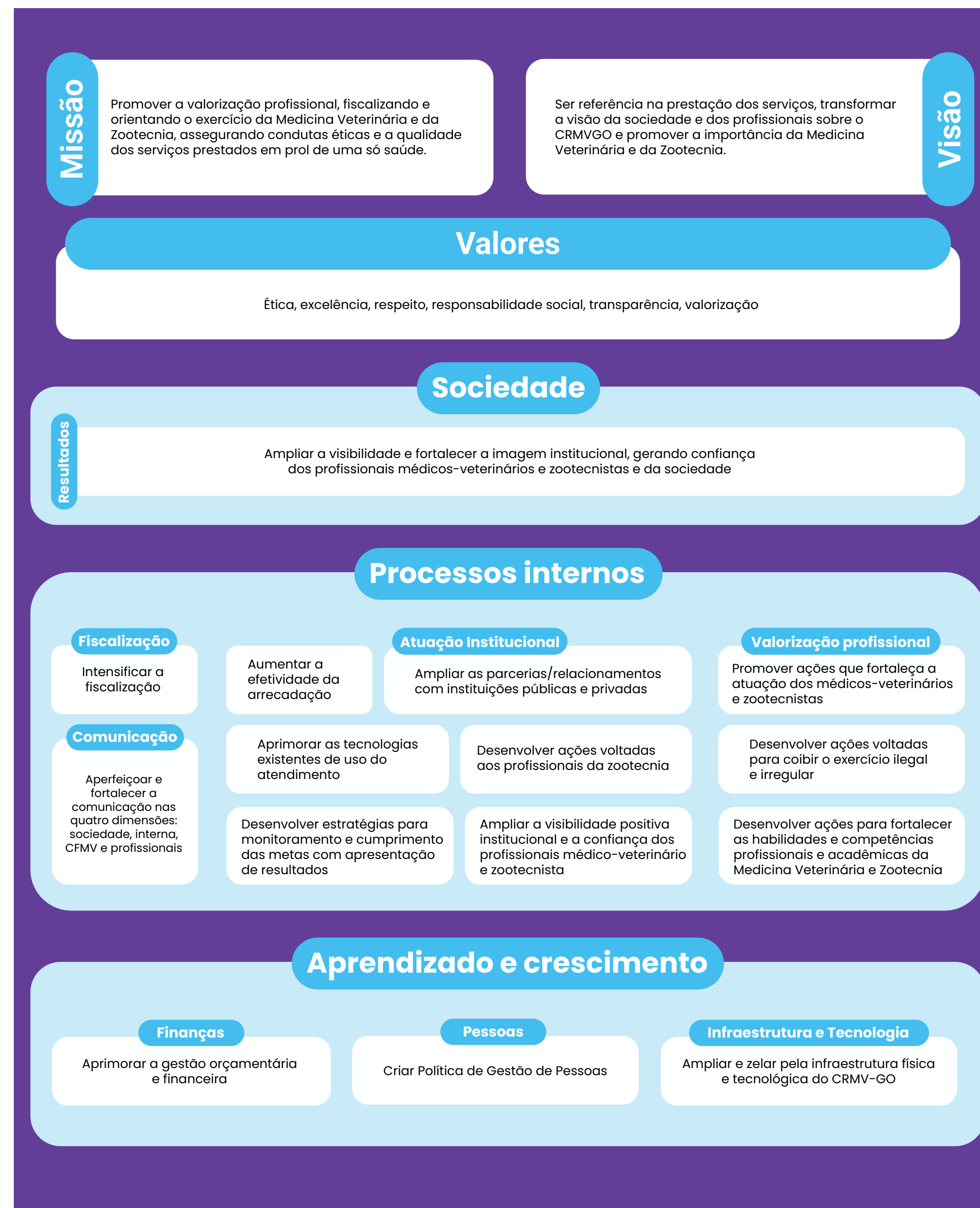



Resultados Atendimento

609 profissionais registrados

333 empresas registradas

3.519 Anotações de Responsabilidade Técnica homologadas

926 certificados emitidos aos profissionais recém-formados sobre ética profissional em formato on-line.

Inscrição de profissionais e empresas

Profissionais

Em análise aos dados cadastrais de 2024, até 31/12/2024 tivemos 8.974 médicos veterinários ativos e 880 zootecnistas, totalizando 9.854 profissionais.

PROFISSIONAIS	MÉD. VET.	ZOOT.	TOTAL
INSCRIÇÕES PRIMÁRIAS	836	56	892
SECUNDÁRIA	49	4	53
CANCELAMENTOS	62	45	107
TRANSFERIDOS PARA OUTRA UF	36	2	38

*Informações retiradas do SISCAD em 10/02/2025.
Tabela 1 - Distribuição dos profissionais inscritos por situação.

Importante destacar que ainda, no momento do levantamento desses dados, 143 processos de solicitação de cancelamento de inscrição estão pendentes de análise do ano 2024, que irão impactar no resultado final, certamente resultando em aumento do dado.

Inscrição de profissionais e empresas

Empresas

Em 2024, havia um total de 4.435 empresas registradas e 409 empresas cadastradas atuantes. Abaixo, segue tabela comparativa dos estabelecimentos registrados e cadastrados no estado nos últimos dois anos.

ESTABELECEMENTOS	2023	2024
Nº REGISTROS	304	333
Nº DE CADASTROS	105	94
CANCELAMENTOS	252	352

*Informações retiradas do SISCAD em 10/02/2025.
Tabela 2 - Distribuição dos estabelecimentos cadastrados e registrados por situação.

Ocorreu um quantitativo aproximado de estabelecimentos cadastrados, relacionado a 2023, sendo que com a implementação da Resolução CFMV 1475/2022, os estabelecimentos são inseridos no sistema como registrados (PJ) e cadastrados (CD), sendo que o que difere das duas situações é a obrigatoriedade de registro do primeiro, para apenas a necessidade de homologar um contrato de responsabilidade técnica do segundo.

Importante destacar que quanto ao número de estabelecimentos cancelados, ainda há 112 processos em trâmite, podendo assim haver um aumento no número de cancelamentos, sendo inclusive maior que o ano anterior. Também temos aquelas empresas em que no momento da fiscalização foi detectado que estavam inativas, sendo suspensas devido esta verificação, totalizando 233 empresas (estas não estão listadas nas suspensões informadas na tabela 2).

Relativo às Anotações de Responsabilidade Técnica (ARTs), foram recebidas 3.836 contratos em 2024 sendo que 3.519 foram homologadas, totalizando 91% das ARTs recebidas. O número foi um pouco menor do que em 2023, sendo que recebemos na época 4.017 ARTs.

Fiscalização

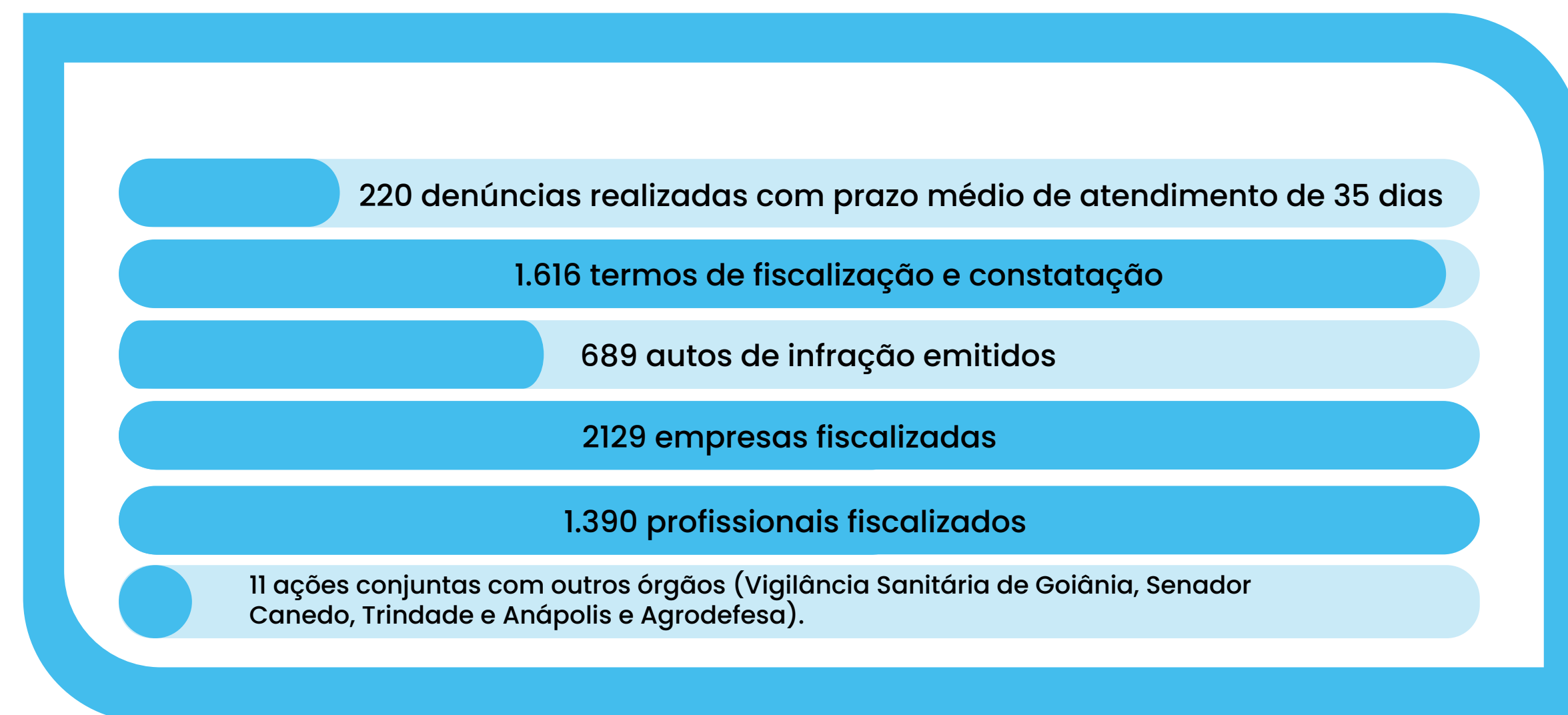

O setor de fiscalização esteve ativo em 2024, com efetivo de 3 fiscais na rotina, e o coordenador e a gerente técnica em fiscalizações pontuais. No primeiro semestre o setor contou com mais duas fiscais, que retornaram a suas atividades. No total foram 2.846 documentos lavrados, distribuídos conforme figura 3.



Figura 3 – Quantidade de documentos lavrados em 2024.
Legenda: TF- termo de fiscalização (492) , TC – termo de constatação (1616); AI – auto de infração (689), TO- termo de orientação (49).

Para lavratura desses documentos, 2.129 empresas e 1.390 profissionais foram fiscalizados. 19% das fiscalizações realizadas foram agendadas com os profissionais responsáveis técnicos do estabelecimento, com o objetivo de uma fiscalização acompanhada, sendo possível orientá-los sobre sua atuação profissional.

No planejamento do setor foi definida meta de 4 empresas/fiscal/dia útil, sendo que para os três fiscais que efetivamente fiscalizaram o ano todo, tivemos um alcance de 97,5% da realização das ordens de serviços propostas.

Foram feitas 220 denúncias no site do CRMV-GO, de forma anônima ou identificada, sendo que 141 foram motivos de realização das fiscalizações. Apenas 09 denúncias não foram fiscalizadas, sendo destinadas para realização em 2025. O prazo médio para atendimento das denúncias foi de 35 dias, sendo que no planejamento estratégico havia sido estipulado prazo de 60 dias para cumprimento das diligências. Também foi realizado diligência de 19 processos advindos da Plenária, com média de 23 dias para atendimento. Dois processos em diligência não foram fiscalizados. Assim, se for feita a média de tempo para atendimento de processos e denúncias, o setor demorou por volta de 29 dias para atendimento das demandas, contemplando o indicador previsto no planejamento estratégico.

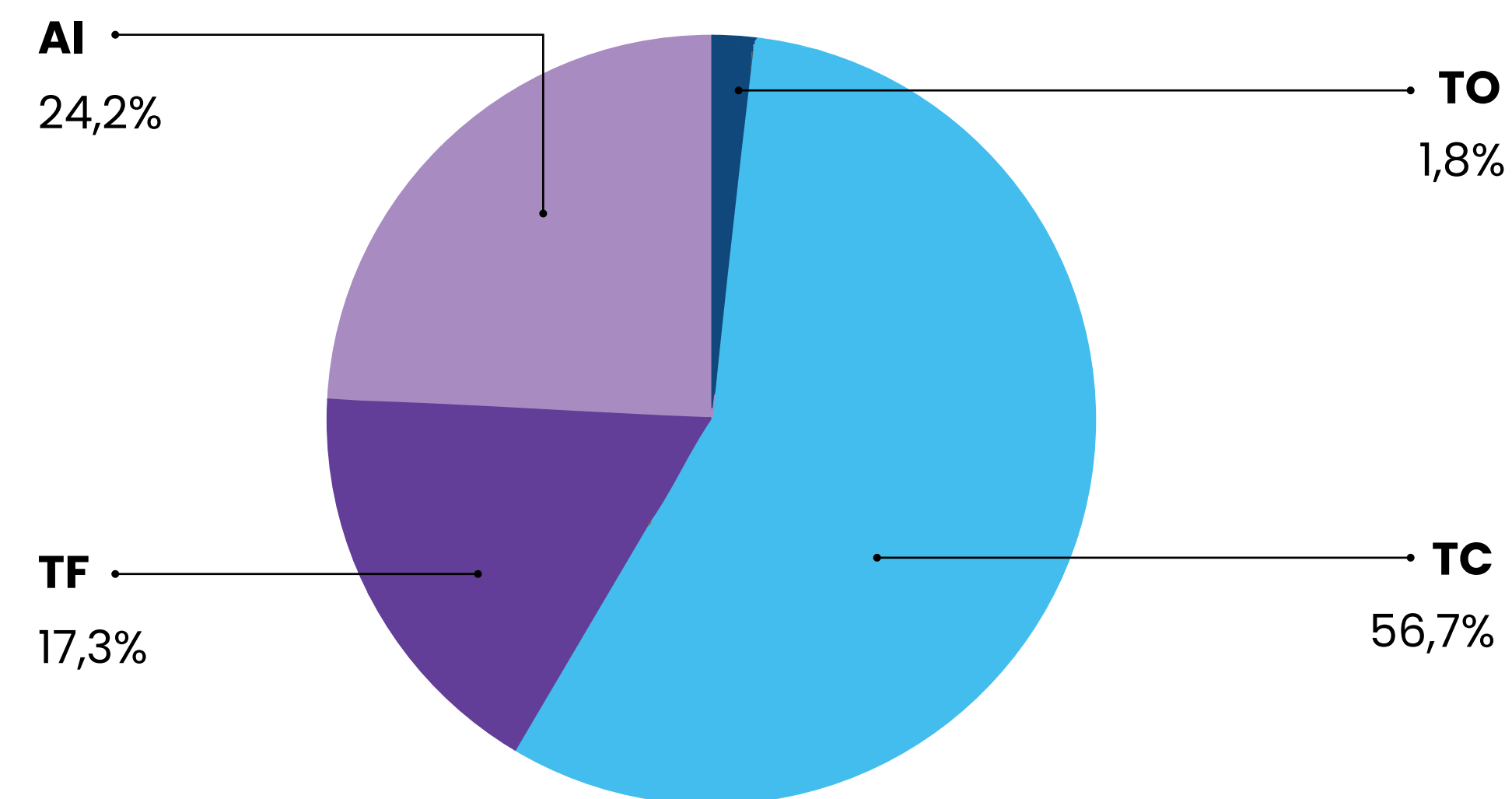
Em 2024 foram realizadas 11 ações conjuntas com outros órgãos, sendo número maior do que as ações realizadas em 2023. Dentre os órgãos parceiros tivemos: Vigilância Sanitária de Goiânia, Senador Canedo, Trindade e Anápolis e Agrodefesa.



Figura 4 – Fiscalização conjunta com Vigilância Sanitária Estadual em consultório de Abadiânia com precárias condições sanitárias.

Capacitação dos profissionais

Seminários de Orientação Profissional

Dando continuidade nas ações de orientação profissional, em decorrência da necessidade de levar informação aos profissionais recém-formados sobre ética profissional, em 2024 foi mantido o curso digital “seminário básico de orientação profissional” de forma online e como um pré-requisito para inscrição profissional. O seminário também foi destinado como pré-requisito para homologação da anotação de responsabilidade técnica, para aqueles que nunca participaram desse tipo de evento. Em 2024, foram 926 certificados emitidos na plataforma.



Figura 2 - Avaliação do seminário de orientação profissional online realizada pelos participantes em 2024.

Demais eventos:

O CRMV-GO realizou no ano de 2024, com órgãos parceiros, reuniões virtuais e presenciais para discutir as ações de melhoria das atividades fiscalizatórias do Regional, e pautas de interesse da Medicina Veterinária e Zootecnia.

- Reunião na 15ª Promotoria de Justiça de Anápolis - Discutir melhorias na gestão e funcionamento do Centro de Controle de Zoonoses para garantir um atendimento adequado aos animais e a população.
- Reunião com representantes da AMMA - Discutir sobre a Unidade de Pronto Atendimento Veterinários - UPA VET.
- Reunião com o vice-prefeito de São Miguel do Passa Quatro/GO - Discutir a implementação e regulamentação do SIM no município para garantir a segurança alimentar e fiscalização de produtos de origem animal.
- Reuniões com representantes do Ministério Público e Polícia Civil - Credenciamento de clínicas veterinárias para atendimento de animais vítimas de maus-tratos. Avançar nas tratativas para formalizar o projeto conjunto entre a Polícia Civil, Ministério Público Estadual e CRMV-GO.

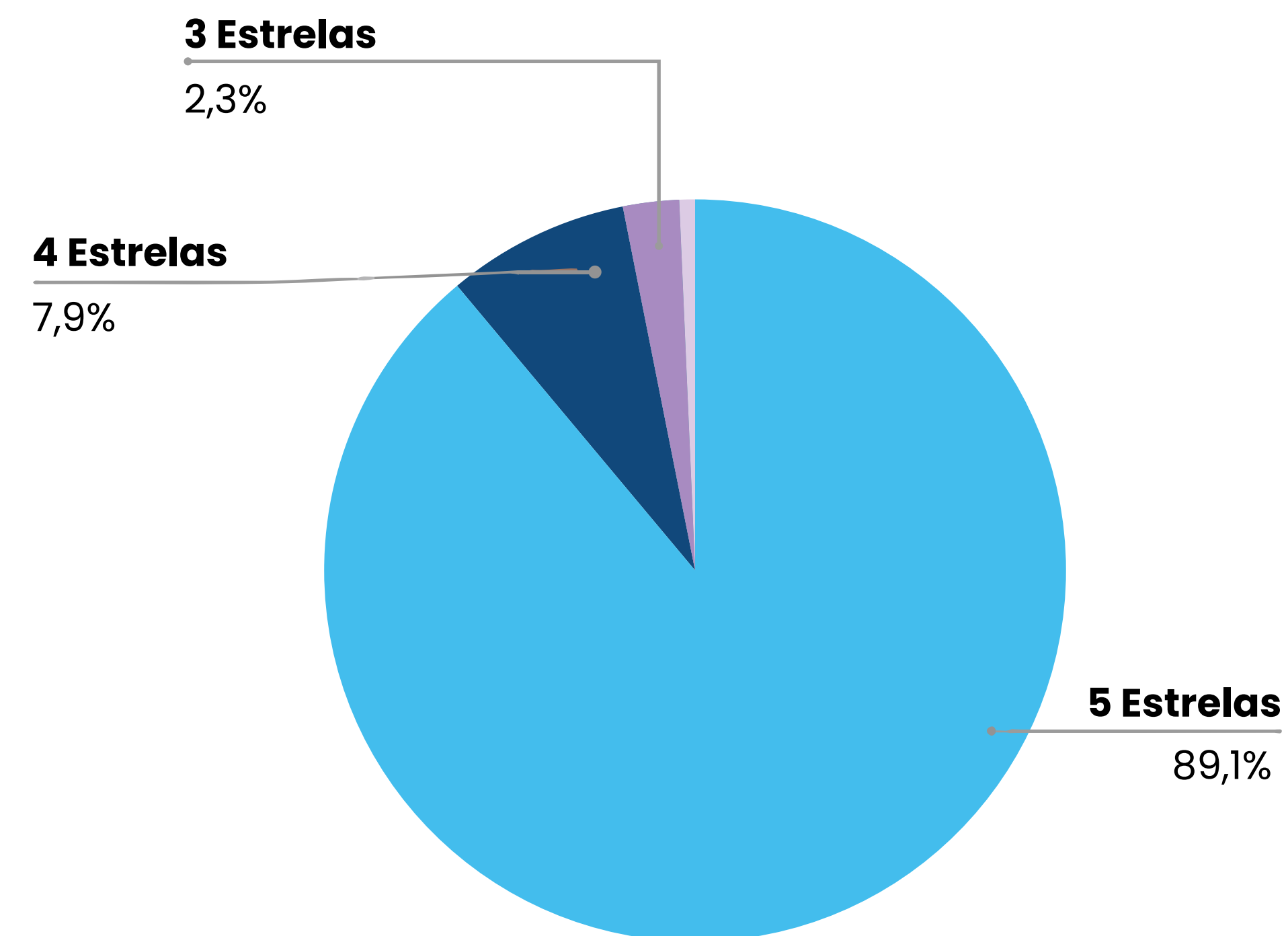



- Reunião com o prefeito do Município de Goiandira - Informações sobre a construção e instalação do Centro para Controle Populacional de Animais de Goiandira/GO;
- Reunião na Federação Goiana dos Municípios - Discutir estratégias para implantação de políticas voltadas à proteção e bem-estar animal nos municípios goianos.
- Reunião no Ministério Público de Nerópolis - Estabelecer diretrizes claras para o município sobre a proteção animal, com foco em atendimento à população carente e animais de rua.
- Reunião com a Vigilância Sanitária de Aparecida de Goiânia - Discutir a obrigatoriedade da presença de médico-veterinário responsável técnico no CCZ.

Participação em eventos:

No exercício de 2024, foram realizados eventos na sede do CRMV-GO, com objetivo de aprimorar o conhecimento de competência da Medicina Veterinária e da Zootecnia. Fomentamos a participação dos profissionais em palestras e eventos sobre temas diversos. Os eventos foram coordenados pelas comissões técnicas e conselheiros, com troca de experiências promovendo a educação continuada.

I Ciclo de Palestras sobre Fisioterapia e Medicina Veterinária Integrativa Evento realizado na sede do CRMV-GO, abordando avanços e práticas inovadoras na área de fisioterapia e medicina veterinária integrativa.

Seminário em Comemoração ao Dia do Zootecnista Com o tema "Zootecnista: Sua Identidade", o evento foi realizado na sede do CRMV-GO e promoveu discussões sobre o papel e a identidade profissional do zootecnista.

Atualiza CRMV-GO: Desafios Atuais em Microbiologia de Carnes e Derivados Organizado pela Comissão Estadual de Tecnologia e Higiene Alimentar, esse evento trouxe especialistas para debater os desafios atuais e avanços na microbiologia de carnes e derivados.

Conecta CRMV-GO: Workshop para Estudantes de Medicina Veterinária do Estado de Goiás Um encontro interativo voltado para estudantes de medicina veterinária, promovendo aprendizado e networking.

Atualiza CRMV-GO: Desafios Atuais em Microbiologia de Leite e Derivados Evento em comemoração ao Dia do Médico-Veterinário, abordando os principais desafios e soluções na microbiologia de leite e seus derivados.

Conecta CRMV-GO: Atuação do Médico-Veterinário na Rotina de Pequenos Animais Uma iniciativa para discutir as melhores práticas, desafios e oportunidades na clínica de pequenos animais.

Atualiza CRMV-GO - Transformando o Cuidado: Novos Olhares sobre a Prática Médica, Comunicação e Saúde Profissional Evento que trouxe reflexões sobre o cuidado integral na medicina veterinária, destacando a comunicação e o bem-estar dos profissionais.

2ª Capacitação em Inspeção de Produtos de Origem Animal para o SIM e 1º Encontro dos Gestores do SIM no Estado de Goiás Capacitação voltada para profissionais que atuam no Serviço de Inspeção Municipal (SIM), promovendo atualização técnica e troca de experiências entre gestores do setor.



Participação de representantes do CRMV-GO nos eventos:

Participação na solenidade de abertura do "1º Simpósio Internacional de Neurologia de Cães e Gatos", realizado pela ANCLIVEPA.

Participação do presidente no evento "Abril Laranja - Mês de Prevenção contra a Crueldade Animal".

Participação da diretoria executiva e conselheiros no Tecnoshow Comigo - Feira do Agronegócio da região Centro-Oeste do Brasil, realizado em Rio Verde/GO;

Participação do presidente no Pré-Cosalfa e Seminário Internacional "Próximos da Erradicação Regional: Meio século de avanços" realizado no Rio de Janeiro/RJ;

Participação no XI Congresso Latino-Americano e XVII Congresso Brasileiro de Higienistas de Alimentos, realizado em Natal/RN.

Palestra na UniEvangélica sobre o Sistema CRMV-GO e Código de Ética para as turmas do 1º e 2º períodos, em Anápolis/GO.

Palestra na disciplina de Deontologia aplicada à Zootecnia da UFG sobre "Registro Profissional no Conselho de Classe".

Participação no VIII Congresso Brasileiro de Recursos Genéticos, realizado em Pirenópolis/GO.

Participação na solenidade de abertura do XXII Congresso Brasileiro de Parasitologia Veterinária, realizado em Pirenópolis/GO.

IX Semana Acadêmica de Medicina Veterinária da UNIFIMES, realizada em Mineiros/GO.

VII Seminário de Defesa Animal: Desafios da Sociedade Civil e do Poder Público e II Internacional de Direito Animal do Distrito Federal, realizado em Brasília/DF.

Workshop de Brucelose e Tuberculose 2024, realizado em Goiânia/GO.

Simpósio Internacional em Doenças Emergentes e Reemergentes em Animais, realizado em Goiânia/GO;

Participação no 33º Congresso Brasileiro de Zootecnia - ZOOTEC 2024, realizado em Chapecó/SC.

Participação no 43º Congresso Brasileiro da ANCLIVEPA, realizado em Belo Horizonte/MG.

Participação na 8ª Conferência Nacional de Defesa Agropecuária - CNDA.

Participação na 8ª Feira Nacional do Agronegócio de Pontalina;

Participação no 5º Congresso de Medicina Veterinária Legal (CONVEL) e Congresso MEDVEP Internacional de Especialidades Veterinárias, realizado em Curitiba/PR.

Participação na abertura oficial da 12ª Goiás Genética, realizada em Goiânia/GO.

Participação na solenidade de abertura do Salão Internacional de Proteína Animal (SIAVS), representando o CFMV, em São Paulo/SP.

Participação na 58ª Reunião da Sociedade Brasileira de Zootecnia, realizada em Cuiabá/MT.

Participação no 60º Fórum Nacional de Entidades de Zootecnistas, realizado em Brasília/DF.

Participação no X Congresso Brasileiro de Qualidade do Leite, realizado em Florianópolis/SC.

Participação no PORKEXPO - 12º Congresso Latino-Americano de Suinocultura e 1ª Academia de Fomento, realizado em Foz do Iguaçu/PR.

Participação no COMCIR 2024 - Congresso MEDVEP de Cirurgia Veterinária, realizado em Florianópolis/SC.

Processo Ético Profissional

30 processos éticos instaurados

29 processos éticos julgados

O CRMV-GO segue os preceitos estabelecidos pela Resolução CFMV nº 1330/2020, que aprova o Código de Processo Ético-Profissional no âmbito do Sistema CFMV/CRMV's.

No exercício de 2024, foram instaurados 30 processos éticos. Segue ao lado a tabela referente à instauração dos processos éticos no período, por área de atuação:

PEP'S INSTAURADOS 2024	ÁREA: CLÍNICA DE PEQUENOS ANIMAIS	ÁREA: DEFESA SANITÁRIA	ÁREA: RESPONSABILIDADE TÉCNICA	ÁREA: NÃO INFORMADO
30	23	1	3	3

Neste mesmo exercício, foram julgados 29 processos éticos. Segue abaixo a tabela com a decisão do julgamento dos processos éticos no período:

PEP'S JULGADOS 2023	DECISÃO: ARQUIVAMENTO	DECISÃO: ADVERTÊNCIA CONFIDENCIAL	DECISÃO: CENSURA CONFIDENCIAL	DECISÃO: CENSURA PÚBLICA	DECISÃO: SUSPENSÃO
29	2	7	9	8	3

Do total de processos éticos julgados, 7 processos foram encaminhados ao CFMV (Conselho Federal de Medicina Veterinária), por motivo de recurso de apelação, e se encontram aguardando o julgamento da decisão em 2ª instância

Reuniões administrativas

Reuniões da Diretoria Executiva – 12 (doze)

Reuniões Plenária Ordinárias no exercício de 2024 – 12 (doze);

Reuniões Plenárias Extraordinária – 1 (uma);

Reuniões Institucionais

Participação do presidente do CRMV-GO nas cinco reuniões da Câmara Nacional de Presidentes do Sistema CFMV/CRMVs, realizadas em Salvador, Goiânia, Porto Velho, Curitiba e Brasília.

Reunião administrativa virtual com os presidentes do Sistema CFMV/CRMVs.
Treinamento Integrar Diretorias, realizado em Brasília/DF, abordando questões administrativas relacionadas a processos organizacionais e finalísticos do CRMV-GO;

Encontro Nacional Integrar Jurídico do Sistema CFMV/CRMVs – Edição XVIII, realizado na sede do CRMV-GO.

Encontro Nacional Integrar Contabilidade e Tesouraria do Sistema CFMV/CRMVs, realizado em Brasília/DF.

II Encontro de Secretários-Gerais do Sistema CFMV/CRMVs, realizado em Brasília/DF.
Participação dos membros da Comissão de Tomada de Contas do CRMV-GO na capacitação promovida pela CTC do CFMV, em parceria com a Controladoria do CFMV e o Tribunal de Contas da União (TCU).

Elaboração do Planejamento Estratégico do CRMV-GO (Gestão 2023/2026), realizado na sede do CRMV-GO.

Encontro de Comunicação do Sistema CFMV/CRMVs, realizado em Brasília/DF.

Reuniões – Comissões Técnicas

As Comissões têm a finalidade de assessorar tecnicamente o CRMV-GO, no âmbito de sua competência, devendo estudar, pesquisar, programar, coordenar, executar e avaliar as atividades pertinentes à Medicina Veterinária para o constante desenvolvimento técnico profissional e prestação de relevantes serviços à sociedade.

Homenagens e Comemorações

Lançamento da Campanha do Dia do Médico-Veterinário, realizado em Brasília/DF.

Entrega da Comenda Muniz de Aragão e dos Prêmios Prof. Paulo Dacorso Filho e Prof. Octávio Domingues – Versão 2024, realizado em Brasília/DF.

Inauguração do Centro de Castração Animal de Senador Canedo/GO;

Lançamento do Agro Centro-Oeste Familiar.

COMISSÃO	Nº DE REUNIÕES
Comissão Técnica de Laboratórios Clínicos Veterinários	1
Comissão de Sanidade Animal	-
Comissão de Medicina Veterinária Legal	1
Comissão de Ensino da Medicina Veterinária	-
Comissão de Ensino da Zootecnia	4
Comissão de Animais Selvagens e Meio Ambiente	1
Comissão de Pequenos Animais	2
Comissão de Saúde Única	1
Comissão de Bem-estar Animal	1
Comissão da Zootecnia	4
Comissão de Tecnologia e Higiene Alimentar	9
Comissão de Medicina Veterinária do Coletivo	-
Comissão CRMV Jovem	-

Análise de processos administrativos

509 processos analisados e julgados

Dentro da rotina administrativa, o Plenário do CRMV-GO analisou e julgou, em 2024, um total de 509 (quinhentos e nove) processos administrativos, demandando esforços dos conselheiros, da diretoria e dos servidores do CRMV-GO. Os processos julgados envolveram defesa de autos de infração e multas decorrentes de fiscalizações realizadas pelo Conselho, além de cancelamento e suspensão de registro de pessoas físicas e jurídicas, isenção de anuidades de profissionais, justificativa eleitoral, projeto de controle populacional de cães e gatos, denúncias entre outros.

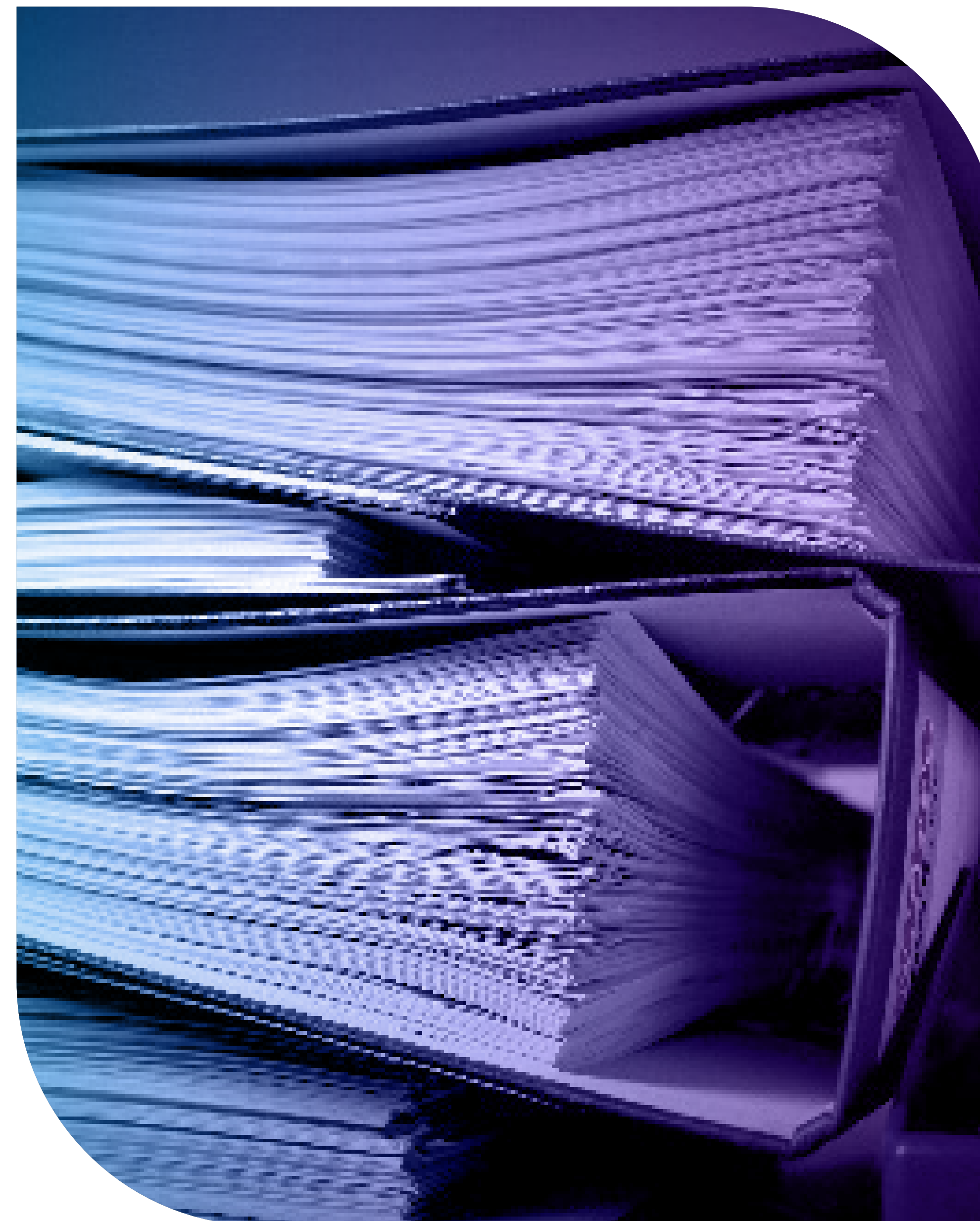



Combate à inadimplência

O presente relatório tem como objetivo apresentar as atividades realizadas pelo Departamento de Recuperação de Créditos (DRC) e pela Seção de Negociação de Débitos ao longo do exercício de 2024. O documento atende às exigências do Tribunal de Contas da União (TCU), reforçando o compromisso do CRMV-GO com a transparência e a boa gestão dos recursos.

Em 2024, as atividades do setor foram voltadas para a organização interna dos processos administrativos. O primeiro semestre foi dedicado à capacitação da equipe, composta por servidores novos na Seção de Negociação de Débitos, garantindo uma atuação mais eficiente e qualificada. No segundo semestre, houve a retomada das ações de cobrança amigável, com o envio de correspondências aos inadimplentes.

Apesar da limitação de iniciativas mais amplas de cobrança, a arrecadação permaneceu em níveis semelhantes aos de 2023. Além disso, o volume de atendimentos realizados foi significativo, demonstrando a importância do setor no suporte à regularização de débitos. O WhatsApp seguiu como o principal meio de comunicação com os profissionais e empresários, permitindo maior agilidade e acessibilidade no atendimento.

O ano de 2024 foi marcado por desafios, especialmente no primeiro semestre, quando a equipe da Seção de Negociação de Débitos passou por um período de capacitação e adaptação. Apesar disso, os resultados demonstram que foi possível manter a eficiência do setor, garantindo um volume de arrecadação semelhante ao ano anterior e um alto número de atendimentos.

O CRMV-GO reafirma seu compromisso com a transparência e a eficácia na gestão dos créditos da entidade, buscando continuamente aperfeiçoar suas práticas em benefício dos profissionais e empresas registradas.

Ações realizadas

Envio de correspondências via Correios notificando débitos vencidos: 5.551

Foram instaurados um total de 1.922 processos relacionados às negociações realizadas

Entre 02 de janeiro e 30 de dezembro de 2024, foram instaurados 1.922 processos relacionados às negociações de débitos.

Processos instaurados de cobrança amigável para pessoa física (anuidades 2021 e 2022): 652

Cobrança amigável via Correios:

Empresas inativas: 873

Empresas atuantes: 1.350

Médicos-veterinários : 2.864

Zootecnistas: 464

Em 2024, foram realizadas 121 inscrições em dívida ativa e 149 protestos de certidões de dívida ativa. Além disso, foram protestados 28 autos de multa.

Apesar da menor quantidade de ações de cobrança em relação a anos anteriores, o desempenho financeiro do setor foi mantido em patamar semelhante ao de 2023. O volume de atendimentos foi expressivo, evidenciando o esforço da equipe na orientação e negociação dos débitos.

Os números também demonstram que a organização e preparação da equipe no primeiro semestre foram fundamentais para manter a eficiência das atividades no segundo semestre.

Atendimentos realizados

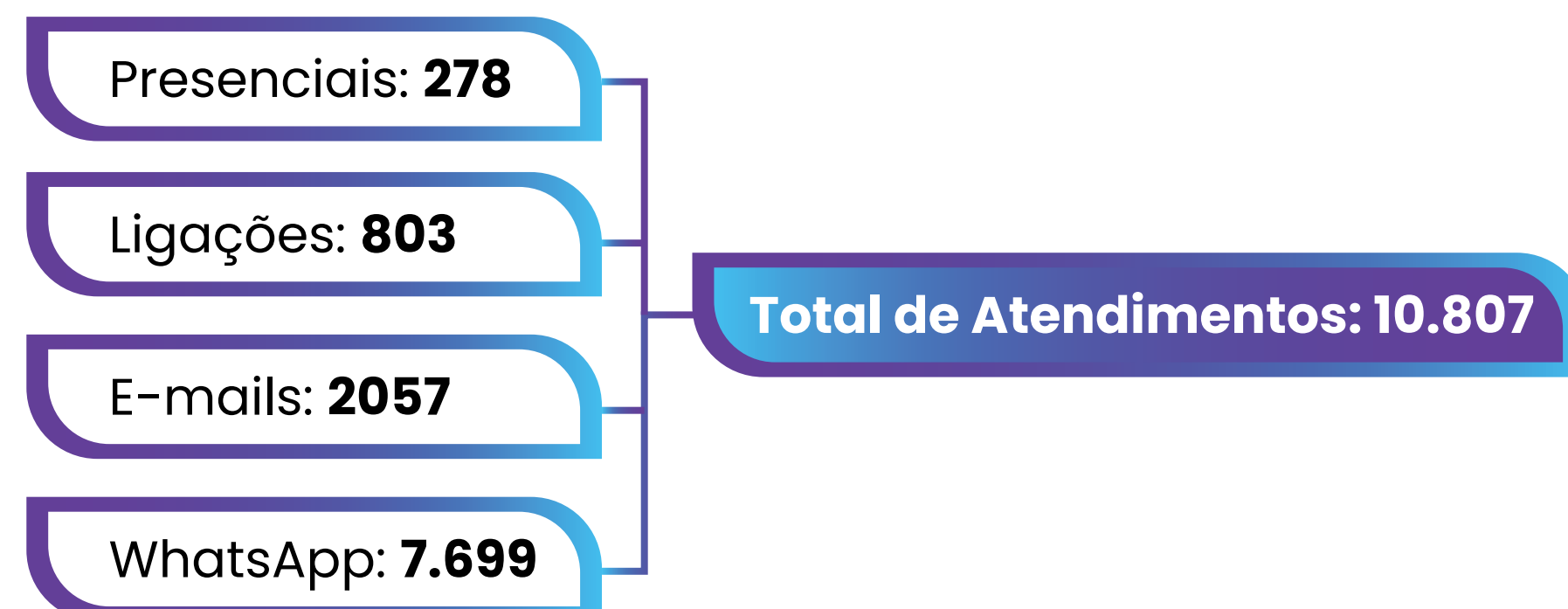

Acordos realizados

No período compreendido entre 02 de janeiro a 30 de dezembro de 2024, foram instaurados um total de 1.922 processos relacionados às negociações realizadas.

Gestão de Multas

O ano de 2023 foi finalizado o ano com os seguintes índices de **adimplência de pessoas jurídicas e físicas**, conforme gráficos abaixo:

Receita	Orçado	Arrec. Exerc.
Multas por Infração - PF	30.621,48	38.634,58
Multas por Infração - PJ	69.777,11	122.487,90
Multa Eleitoral	16.496,28	10.686,46
Dívida Ativa de Multa de Infração - PJ	169.786,35	167.146,49
Dívida Ativa de Multa de Infração - PF	1.000,00	1.405,71
Dívida Ativa de Multa Eleitoral	3.591,24	2.194,45
TOTAL	291.272,46	342.555,60

Valor arrecadado com multas

R\$ 342.555,60

04 **Informações Orçamentárias, Financeiras e Contábeis**

Gestão de Licitações e Contratos

O CRMV-GO observa a Lei 14.133/2021, a Lei n.º 10.520/2002, a Lei Complementar n.º 123/2006, o Decreto n.º 10.024/2019 e demais decretos, instruções normativas e jurisprudências que disciplinam os procedimentos de contratações.

No ano de 2024 foram realizadas contratações de produtos e serviços por diversas modalidades, como se vê abaixo:

MODALIDADE UTILIZADA	QUANTIDADE
Pregão Eletrônico	6
Dispensa de Licitação	22
Renovações	17
Credenciamento	1
Inexigibilidade	6

Dos pregões eletrônicos destaca-se:

Contratação de empresa especializada para o fornecimento de Coffee break, na sede do Conselho Regional de Medicina Veterinária do Estado de Goiás ou, em outros locais na cidade de Goiânia, para os eventos institucionais.

Contratação de serviço continuados de locação mensal e locação por diária de veículos dos tipos automóvel/utilitário SUV e automóvel hatch (sem motorista e sem combustível, com limpeza, manutenção e seguro sem franquia) com até 30 mil quilômetros rodados e no máximo 2 anos de uso, na data da entrega, para atender às demandas de deslocamento dos agentes fiscais, diretores, conselheiros, empregados e demais colaboradores exclusivamente a serviço da autarquia, em todo o Estado de Goiás.

Contratação de serviços de uma internet dedicada de 1 Gbps, com velocidades simétricas, garantia de banda contratada, confiabilidade e conexão permanente, conexão estável, suporte técnico 24 horas e dedicado, endereço IP fixo e SLA de atendimento em até 6 horas após abertura de chamado técnico, nos termos da tabela abaixo, conforme condições e exigências estabelecidas neste instrumento.

Contratação de solução integrada para processamento da folha de pagamento, obrigações acessórias (incluindo eSocial) e controle de ponto on-line de funcionários e estagiários, com manutenção e suporte.

Contratação de plataforma de hospedagem de ensino a distância para disponibilidade de cursos e solenidade de entrega de carteiras profissionais na plataforma online, podendo ser gravados e disponibilizados a qualquer tempo pelo Conselho Regional de Medicina Veterinária do Estado de Goiás.

Contratação de empresa para prestação de serviços de limpeza, recepção e zeladoria na sede do CRMV-GO - 2024

Credenciamento:

Contratação de empresa especializada na administração, gerenciamento, emissão, distribuição e fornecimento de vale alimentação/refeição, por meio de cartão eletrônico com chip, contemplando carga e recarga mensal de valor de face, na modalidade on-line.

Na dispensa de licitação destaca-se:

Aquisição de acessórios para Tablets, sendo eles PELÍCULAS e CAPAS DE PROTEÇÃO.

Aquisição de papéis de consumo (papéis higiênicos, papéis toalha e guardanapos) e também de escritório (papéis A4), nos termos da tabela abaixo, conforme condições e exigências estabelecidas.

Contratação de serviços técnicos para duas avaliações imobiliárias de imóvel para futura aquisição pelo CRMV-GO.

Contratação de empresa para montagem e desmontagem de estrutura do Stand 12-C na Tecnoshow Comigo 2024.

Aquisição de botijões de gás de 13kg.

Aquisição de 2 (dois) tapetes de fibra personalizados com a logomarca do Conselho Regional de Medicina Veterinária do Estado de Goiás

Aquisição de 70 (setenta) garrafas térmicas de 500ml e 70 (setenta) canecas de 300ml, personalizadas com logo do CRMV-GO para uso de seus servidores e colaboradores.

Aquisição de 12 (doze) unidades de refil-vela filtro Everest 2 em 1 original para purificadores de água SoD Plus.

Contratação de empresa especializada em serviços de jardinagem.

Contratação de empresa especializada para prestação de serviço continuado de monitoramento eletrônico.

Aquisição de materiais de escritório, conforme especificações e estabelecidos neste documento, para atender às necessidades do Conselho Regional de Medicina Veterinária do Estado de Goiás (CRMV-GO).

Contratação de serviços de empresa especializada em manutenção preventiva e corretiva em dispositivo NOBREAK.

Contratação de especializada em manutenção preventiva e corretiva de ar-condicionados.

Contratação de empresa para prestação de serviços continuados de serviços para PABX Virtual e Telefonia VOIP na sede do Conselho Regional de Medicina Veterinária do Estado de Goiás

O objeto do contrato é a prestação de serviços comuns de manutenção corretiva e preventiva do elevador da sede do CRMV-GO.

Contratação de seguro predial para o imóvel sede do Conselho Regional de Medicina Veterinária do Estado de Goiás.

Aquisição de equipamentos para o setor de comunicação do CRMV-GO.
Contratação de serviços de recarga de extintores.

Aquisição de materiais de gráfica como envelopes de ofício e pastas com bolso para uso dos servidores do CRMV-GO.

Aquisição de materiais de consumo (café e chá) para os servidores do CRMV-GO.

Contratação de empresa para a prestação dos serviços de agente de integração visando atender estudantes de cursos de educação superior para preenchimento de oportunidades de estágio no CRMV-GO.

Aquisição de itens para uso cotidiano dos servidores da seção de fiscalização do CRMV-GO.

Inexigibilidades:

Aquisição de Imóvel.

Locação de Stand - Tecnoshow 2024.

Fornecimento de energia elétrica.

Contratação de ferramenta para comunicação e marketing digital com a finalidade de envio e gerenciamento de boletins, malas diretas, informativos e mensagens instantâneas.
Contratação de profissional para ministrar palestra sobre "Profissão Zootecnista - da graduação à Piastrella Rastreabilidade Animal" na sede do CRMV-GO, a ser realizada no mês de maio de 2024.

Contratação de consultoria para implementar sistema integrado de Indicadores de Desempenho e desenvolver lideranças estratégicas no CRMV, alinhando as práticas organizacionais ao Plano de Cargos, Carreiras e Salários (PCCS) e aos objetivos estratégicos do CRMV-GO.

Despesas por modalidade de licitação

Inexigibilidade R\$ 232.789,18

Pregão R\$ 929.601,64

Dispensa R\$ 348.063,92

Tabela - Despesas por modalidade de contratação

Despesas por modalidade de Licitação				
Inexigibilidade	R\$	232.789,18		
Pregão	R\$	929.601,64		
Dispensa	R\$	348.063,92		

Modalidade de Contratação	Despesa Liquidada		Despesa Paga	
	2023	2024	2023	2024
Ata de Registro de Preço	R\$ 7.666,66	R\$ 84.333,26	R\$ 7.666,66	R\$ 76.363,78
Carta Convite	-	-	-	-
Tomada de Preço	-	-	-	-
Pregão	R\$ 1.171.438,27	R\$ 960.104,51	R\$ 1.130.205,10	R\$ 929.601,64
Total de despesas licitadas	R\$ 1.179.104,93	R\$ 1.044.437,77	R\$ 1.137.871,76	R\$ 1.005.965,42

Modalidade de Contratação	Despesa Liquidada		Despesa Paga	
	2023	2024	2023	2024
Dispensa	R\$ 437.324,98	R\$ 364.450,01	R\$ 435.204,38	R\$ 348.063,92
Cotação Eletrônica	-	-	-	-
Inexigibilidade	R\$ 230.896,26	R\$ 247.938,77	R\$ 229.256,26	R\$ 232.789,18
Diárias	R\$ 136.089,72	R\$ 166.142,42	R\$ 136.089,72	R\$ 166.142,42
Folha de Pagamento	R\$ 4.261.732,26	R\$ 4.488.612,64	R\$ 4.261.732,26	R\$ 4.488.612,64
Suprimento de Fundos	R\$ 24.946,13	R\$ 21.740,00	R\$ 24.946,13	R\$ 21.740,00
Custas Processuais	R\$ 54.710,40	R\$ 57.200,71	R\$ 54.022,05	R\$ 57.200,71
Credenciamento	-	R\$ 208.394,50	-	R\$ 208.394,50
Outras	R\$ 2.833.836,65	R\$ 2.916.184,38	R\$ 2.829.948,33	R\$ 2.916.184,38
Total das outras contratações	R\$ 7.979.536,40	R\$ 8.470.663,43	R\$ 7.971.199,13	R\$ 8.439.127,75
TOTAL	R\$ 9.158.641,33	R\$ 9.515.101,20	R\$ 9.109.070,89	R\$ 9.445.093,17

Fonte: Departamento Contábil e Financeiro do CRMV-GO.

As informações apresentadas no quadro foram retiradas do sistema contábil SISCONT.NET e demonstram que a modalidade de licitação de maior relevância para o Regional foi o pregão, seja presencial ou eletrônico.

Gastos

Conforme quadro que segue o CRMV-GO empenhou despesas aos diretores e conselheiros no total de R\$ 266.172,52 (duzentos e sessenta e seis mil cento e setenta e dois reais e cinquenta e dois centavos):

DESPESA	VALOR (R\$)
Diárias (nacionais)	53.640,00
Jetons	143.640,00
Verba Indenizatória	1.361,25
Verba de Representação	42.372,00
Indenizações e Restituições	6.916,50
Passagens (nacionais)	18.242,77

Os gastos com os Diretores e Conselheiros representaram 3,12% das receitas correntes líquidas arrecadas e 2,50% das despesas empenhadas no exercício de 2024.

Vale destacar também que foram realizados gastos com colaboradores eventuais e membros das comissões técnicas para realização das reuniões e participação em eventos das profissões, correspondentes a apenas 0,63% das receitas correntes líquidas arrecadas e 0,60% das despesas empenhadas no exercício de 2024, conforme quadro que segue:

DESPESA	VALOR (R\$)
Diárias (nacionais)	31.152,00
Indenizações e Restituições	3.966,00
Verba de Representação	6.480,00
Passagens (nacionais)	22.070,34
TOTAL	63.668,34

Com a atividade finalística de fiscalização temos que o CRMV-GO consumiu 18,32% das receitas correntes líquidas arrecadas com essa atividade, o que em relação às despesas empenhadas representa um percentual de 14,69%, conforme demonstrativo que segue:

DESPESA	VALOR (R\$)
Diárias (nacionais)	71.122,30
Combustível	49.214,40
Manutenção Veículos	1.080,00
Aluguel de Veículos	202.683,05
Indenizações e Restituições	758,07
Salários, Benefícios e Encargos	1.240.127,61
TOTAL	1.564.985,43

O Regional não possui informações quanto as outras atividades finalísticas, entretanto o departamento contábil começa a se atentar para a alocação dos recursos por essas atividades e projetos.

Declaração do Contador do CRMV-GO

O Departamento Contábil e Financeiro (DCOF) compõe a estrutura Administrativa do CRMV-GO e está ligado diretamente à Diretoria Executiva exercendo a responsabilidade de coleta de dados, registro, elaboração das demonstrações contábeis e produção de relatórios gerenciais. O escopo desta declaração tem por base as demonstrações contábeis do Conselho Regional de Medicina Veterinária de Goiás.

Este Conselho Regional possui como fontes de receitas a cobrança de taxa pela expedição de carteira profissional; taxa de substituição ou obtenção de segunda via da carteira profissional; taxa de inscrição de pessoa física, prima ou secundária; taxa de registro de pessoa jurídica; taxa de registro de título de especialista; taxa pela emissão de certificado de regularidade; taxa de anotação e renovação de responsabilidade técnica; anuidades de pessoas físicas e jurídicas; multas; e renda com a emissão de certidões.

Vale lembrar que este Regional possui receitas financeiras provenientes de aplicações em instituição financeira e cobrança de juros de mora e correção monetária, além de receitas com o recebimento de custas judiciais e de honorários advocatícios.

Declaração

Considerando que os normativos trazem orientações quanto aos procedimentos para a elaboração e apresentação do Relatório de Gestão e do processo de Prestação de Contas, considerando ainda que a documentação apresentada para registro está alinhada aos procedimentos internos de controles, declaro que os Balanços Patrimonial, Financeiro e Orçamentário, o Demonstrativo de Execução de Restos a Pagar, as Demonstrações das Variações Patrimoniais e o Fluxo de Caixa, refletem os seus aspectos mais relevantes, quanto à situação orçamentária, financeira e patrimonial do Conselho Regional de Medicina Veterinária de Goiás.

HEITOR CAIXETA ARANTES
CRC/GO 21.699
Contador

Receita prevista R\$ 12.788.286,12

Receita arrecadada R\$ 11.106.008,41

Despesa executada R\$ 10.656.367,39

Da Programação e Execução Orçamentária e Financeira das Receitas

A programação orçamentária e financeira para o exercício de 2024 foi de 12.788.286,12 (doze milhões setecentos e oitenta e oito mil duzentos e oitenta e seis reais e doze centavos), aprovada pelo Pleno do CRMV-GO e publicada no Diário Oficial da União pelo Conselho Federal de Medicina Veterinária.

A execução orçamentária e financeira das receitas do exercício de 2024 foi de R\$ 11.106.008,41 (onze milhões cento e seis mil oito reais e quarenta e um centavos), sendo distribuídos nos seguintes grupos:

Comparativo da Receita Prevista com a Arrecadada

RECEITA	PREVISÃO INICIAL	PREVISÃO ATUALIZADA	ARRECADADAÇÃO
RECEITAS CORRENTES	11.633.861,51	11.633.861,51	11.106.008,41
Receita Tributária	719.005,46	719.005,46	748.302,51
Receitas de Contribuições	8.539.527,79	8.539.527,79	8.431.213,32
Receita Patrimonial	1.500,00	1.500,00	2.500,00
Receitas de Serviços	391.350,00	391.350,00	13.500,61
Receitas Financeiras	1.807.100,67	1.807.100,67	1.737.898,99
Outras Receitas Correntes	175.377,59	175.377,59	172.592,98
RECEITAS DE CAPITAL	1.154.424,61	1.154.424,61	-
Transferências de Capital	300.000,00	300.000,00	-
Saldos de Exercícios	854.424,61	854.424,61	-
TOTAL	12.788.286,12	12.788.286,12	11.106.008,41

Fonte: Departamento Contábil e Financeiro do CRMV-GO.

Conforme demonstrado no quadro, as receitas correntes arrecadadas durante o exercício financeiro de 2024 representam 95,46% do previsto. Isso demonstra a confiabilidade da previsão orçamentária, faltando a arrecadação de R\$ 527.853,10 (quinhentos e vinte e sete mil oitocentos e cinquenta e três reais e dez centavos) para atingir a arrecadação estimada, sendo que as receitas de capital não foram realizadas e não possuem caráter contínuo.

Os princípios orçamentários foram premissas observadas na concepção da proposta orçamentária. A programação e execução orçamentária no ano de 2024 do CRMV-GO obedeceram com rigor à legislação e aos princípios contábeis e orçamentários.

Da Forma de Partilha da Receita (Cota Parte)

A Lei nº 5.517, de 23 de outubro de 1968 dispõe sobre o exercício da profissão de médico veterinário e cria os Conselhos Federal e Regionais, estabelecendo em seus artigos 29 e 30 as rendas do CFMV e dos CRMVs, que combinado com a resolução nº 664, de 10 de agosto de 2010 do CFMV estabelece o sistema de cobrança compartilhada entre os órgãos. Dessa forma, 25% das receitas com taxas, anuidades, multas e juros de mora, bem como atualização monetária devem ser automaticamente repassadas ao ente Federal no momento da liberação do crédito ao ente Regional.

O CRMV-GO mantém conta compartilhada com o CFMV no Banco do Brasil, dessa forma, no momento do recebimento dos valores, o Conselho Federal já recebe a cota-parte automaticamente, exceto nos recebimentos dos boletos tipo 2, emitidos para recebimento de custas judiciais e honorários advocatícios, que não geram direito à cota parte para o Conselho Federal e exceto os depósitos judiciais realizados à conta corrente do CRMV-GO derivados da execução da dívida ativa, dos quais posteriormente a análise e identificação gera cota parte ao Federal.

Em 2024 os recebimentos e as identificações de receitas dos depósitos judiciais geraram o envio de R\$ 2.595.013,69 (dois milhões quinhentos e noventa e cinco mil e treze reais e sessenta e nove centavos) ao Conselho Federal de Medicina Veterinária.

Execução Orçamentária Comparada das Receitas (2023 - 2024)

O Orçamento para o exercício de 2023 aprovado pelo Pleno do CRMV-GO com suas posteriores atualizações devidamente autorizadas, somou o valor total de R\$ R\$ 10.811.946,38 (dez milhões oitocentos e onze mil novecentos e quarenta e seis reais e trinta e oito centavos), sendo arrecadado 102,51% da previsão. Já o Orçamento para o exercício de 2024, também aprovado em reunião Plenária deste Regional, previa receitas no montante de R\$ 12.788.286,12 (doze milhões setecentos e oitenta e oito mil duzentos e oitenta e seis reais e doze centavos), o que representa uma realização de 86,85%, o que demonstra a compatibilidade do orçado com o realizado.

A precisão do planejamento orçamentário foi afetada principalmente devido à utilização do superávit financeiro dos exercícios anteriores que não é arrecadado, apenas utilizado para abertura de créditos adicionais, vale ressaltar que não foi utilizado o saldo do resultado financeiro em 2023 e nem em 2024.

Comparação da execução orçamentária dos dois últimos exercícios

RECEITA	2023		2024	
	ORÇADA	ARRECADADA	ORÇADA	ARRECADADA
Receitas Correntes	10.511.946,38	11.083.691,05	11.633.861,51	11.106.008,41
Receitas de Capital	300.000,00	-	1.154.424,61	-
TOTAL	10.811.946,38	11.083.691,05	12.788.286,12	11.106.008,41

Fonte: Departamento Contábil e Financeiro do CRMV-GO.

Analisando o orçamento e a execução dos anos de 2023 e 2024, notamos que houve um acréscimo na previsão orçamentária da ordem de **18,28%**, enquanto a arrecadação aumentou em **0,20%**. O acréscimo na previsão da arrecadação se deu pela expectativa de utilização do superávit dos exercícios anteriores, o que não se concretizou durante o exercício de 2024.

O valor da anuidade para o ano de 2024 em comparação à anuidade de 2023 teve um reajuste médio de **3,16%**, já a arrecadação corrente teve um acréscimo de **0,20%**.

Evolução da arrecadação do CRMV-GO

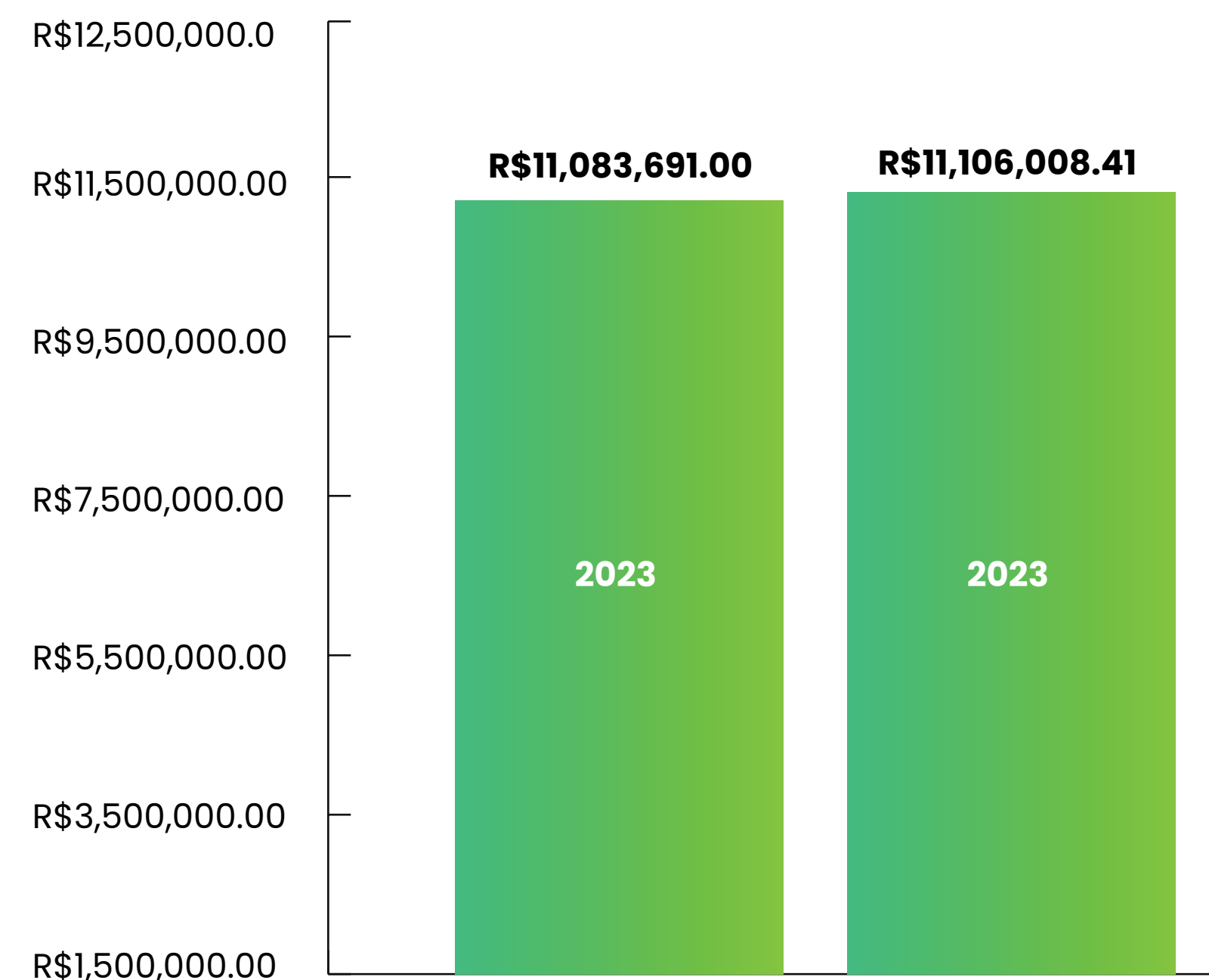

Fonte: Departamento Contábil e Financeiro do CRMV-GO.

Da Programação e Execução Orçamentária e Financeira das Despesas

Conforme a programação orçamentária e financeira das receitas, o orçamento inicial das despesas fixadas para o exercício financeiro de 2024, aprovado pelo Pleno do CRMV-GO foi de **R\$ 12.788.286,12** (doze milhões setecentos e oitenta e oito mil duzentos e oitenta e seis reais e doze centavos).

A execução orçamentária e financeira de 2024 referente às despesas foi de **R\$ 10.656.367,39** (dez milhões seiscentos e cinquenta e seis mil trezentos e sessenta e sete reais e trinta e nove centavos), distribuídos nos seguintes grupos:

Despesa Autorizada x Realizada

DESPESA	FIXADO	EXECUTADO
DESPESAS CORRENTES	11.457.686,12	9.807.985,77
Pessoal, Encargos e Benefícios	5.615.416,29	4.982.617,69
Uso de Bens e Serviços	2.996.614,75	2.095.051,11
Despesas Financeiras	11.876,55	6.700,19
Transferências Correntes	2.668.315,38	2.595.013,69
Tributárias Contributivas	21.992,41	625,71
Demais Despesas Correntes	143.470,74	127.977,38
DESPESAS DE CAPITAL	1.330.600,00	848.381,62
Investimentos, Ações e Equipamentos e Material Permanente	1.330.600,00	848.381,62
TOTAL	12.788.286,12	10.656.367,39

Fonte: Departamento Contábil e Financeiro do CRMV-GO.

Conforme demonstrado no quadro, a despesa executada no exercício financeiro de 2023 atingiu **83,33%** do valor orçado para o período. Isso demonstra uma economia orçamentária no valor de **R\$ 2.131.918,73** (dois milhões cento e trinta e um mil novecentos e dezoito reais e setenta e três centavos), que em termos percentuais equivale a **16,67%**.

Comparação dos Últimos Exercícios

Demonstrativo Sintético da Despesa				
Natureza	Exercício de 2023		Exercício de 2024	
	Orçado	Executado	Orçado	Executado
DESPESAS CORRENTES	10.100.446,38	9.219.415,96	11.457.686,12	9.807.985,77
Pessoal, Encargos e Benefícios	5.223.925,20	4.819.712,27	5.615.416,29	4.982.617,69
Uso de Bens e Serviços	2.189.573,34	1.814.669,36	2.996.614,75	2.095.051,11
Despesas Financeiras	4.000,00	1.345,67	11.876,55	6.700,19
Transferências Correntes	2.625.604,54	2.545.095,57	2.668.315,38	2.595.013,69
Tributárias Contributivas	2.000,00	929,43	21.992,41	625,71
Demais Despesas Correntes	55.343,30	37.663,66	143.470,74	127.977,38
DESPESAS DE CAPITAL	711.500,00	401.286,95	1.330.600,00	848.381,62
Investimentos, Ações, Equip. e Material Permanente	711.500,00	401.286,95	1.330.600,00	848.381,62
TOTAL	10.811.946,38	9.620.702,91	12.788.286,12	10.656.367,39

Fonte: Departamento Contábil e Financeiro do CRMV-GO.

Vale ressaltar que para as análises considerou-se como despesa executada aquela na fase do empenho independente de liquidação ou pagamento.

t

Comparando a execução orçamentária dos anos de 2023 e de 2024, observamos que houve um acréscimo nas despesas de 10,77%. O único grupo de despesa que sofreu redução foi das despesas tributárias contributivas.

Considerando a arrecadação líquida do CRMV-GO, ou seja, excluindo da arrecadação corrente (valor bruto) a cota parte de 25% do CFMV, as despesas com Pessoal, Encargos e Benefícios em 2023 correspondiam a 57,45% das receitas correntes e no exercício de 2024 esse percentual foi de 59,81%. Dessa forma os gastos com pessoal extrapolam os limites aceitáveis pela Lei de Responsabilidade Fiscal (LC 101/00), mas existe orientação do próprio Tribunal de Contas da União (TCU), na qual os Conselhos de Fiscalização Profissional não estão sujeitos às limitações da LRF sobre pessoal consistente ao percentual de 50% da receita corrente líquida.

Ressalto que, no exercício de 2023, 94,68% dos empenhos foram pagos dentro do exercício. Já no exercício de 2024 esse percentual foi de 89,53%, vale informar ainda que os empenhos não pagos dentro do próprio exercício formam os restos a pagar do exercício seguinte, totalizando o valor de R\$ 1.115.932,89 (um milhão cento e quinze mil novecentos e trinta e dois reais e oitenta e nove centavos) em restos a pagar, dos quais R\$ 11.277,86 (onze mil duzentos e setenta e sete reais e oitenta e seis centavos) são restos a pagar processados e R\$ 1.104.655,03 (um milhão cento e quatro mil seiscentos e cinquenta e cinco reais e três centavos) são restos a pagar não processados, ou seja, em 31 de dezembro de 2024 estavam pendentes de liquidação.

Execução das Despesas por Modalidade de Licitação – 2024

Despesas por Modalidade de Contratação

As informações apresentadas no quadro foram retiradas do sistema contábil SISCONT.NET e demonstram que a modalidade de licitação de maior relevância para o Regional foi o pregão, seja presencial ou eletrônico.

Modalidade de Contratação	Despesa Liquidada		Despesa paga	
	2023	2024	2023	2024
1.Modalidade de Licitação				
Ata de Registro de Preço	7.666,66	84.333,26	7.666,66	84.333,26
Carta Convite	-	-	-	-
Tomada de Preço	-	-	-	-
Pregão	1.171.438,27	940.138,93	1.130.205,10	936.656,02
Total das despesas licitadas	1.179.104,93	1.024.472,19	1.137.871,76	1.020.898,28
2.Outras Contratações				
Dispensa	437.324,98	364.450,01	435.204,38	364.450,01
Credenciamento	-	206.727,14	-	206.727,14
Inexigibilidade	230.896,26	247.938,77	229.256,26	247.938,77
Diárias	136.089,72	163.213,78	136.089,72	162.673,78
Folha de Pagamento	4.261.732,26	4.478.292,04	4.261.732,26	4.478.292,04
Suprimento de Fundos	24.946,13	20.901,87	24.946,13	20.901,87
Custas Processuais	54.710,40	57.041,21	54.022,05	56.619,21
Outras	2.833.836,65	2.988.675,35	2.829.948,33	2.981.933,40
Total das outras contratações	7.979.536,40	8.527.240,17	7.971.199,13	8.519.536,22
TOTAL	9.158.641,33	9.551.712,36	9.109.070,89	9.540.434,50

Fonte: Departamento Contábil e Financeiro do CRMV-GO.

Resultados e Desempenho da Gestão

Despesas por grupo e elemento

DESPESAS CORRENTES								
Grupos de Despesa	Empenhado		Liquidado		RP não Processados		Pago	
	2023	2024	2023	2024	2023	2024	2023	2024
1. Pessoal, Encargos e Benefícios								
Salários	1.761.898,79	1.670.644,01	1.761.898,79	1.670.644,01	-	-	1.761.898,79	1.670.644,01
Contribuições Previdenciárias - INSS Empregador	624.710,47	619.206,03	526.306,91	571.388,66	98.403,56	47.817,37	526.306,91	571.388,66
Auxílio Alimentação	483.003,00	510.400,63	473.753,00	510.400,63	9.250,00	-	432.519,83	510.400,63
Gratificação por Exercício de Funções	379.356,31	396.604,96	379.356,31	396.604,96	-	-	379.356,31	396.604,96
Auxílio Saúde	-	367.382,54	-	367.382,54	-	-	-	367.382,54
Gratificação por Tempo de Serviço	289.389,39	341.566,99	289.389,39	341.566,99	-	-	289.389,39	341.566,99
Demais elementos do grupo	1.281.354,31	1.076.812,53	1.242.302,60	1.041.933,42	39.051,71	34.879,11	1.242.302,60	1.041.933,42
2. Uso de Bens e Serviços								
Locação de Meios de Transporte - PJ	92.503,52	202.683,05	84.529,04	181.428,05	7.974,48	21.255,00	84.529,04	181.428,05
Serviços de Limpeza e Conservação - PJ	223.717,74	185.702,51	189.371,52	145.687,53	34.346,22	40.014,98	189.371,52	142.113,62
Jetons e Gratificações a Conselheiros - PF	146.850,00	143.640,00	146.850,00	143.640,00	-	-	145.410,00	143.640,00
Correspondências - PJ	148.246,21	133.973,09	109.265,92	133.973,09	38.980,29	-	109.265,92	133.973,09
Fornecimento de Alimentação - PJ	17.350,00	133.500,00	17.350,00	101.341,20	-	32.258,80	17.350,00	101.341,20
Estagiários - PF	89.711,84	125.866,66	89.711,84	125.866,66	-	-	89.711,84	125.866,66
Serviços Técnicos Profissionais de T.I. - PJ	68.555,27	99.738,42	60.128,61	92.071,76	8.426,66	7.666,66	60.128,61	92.071,76
Manutenção e Conservação de Software - PJ	87.949,14	92.253,76	80.397,69	81.597,03	7.551,45	10.656,73	80.247,69	81.597,03
Serviços Bancários - PJ	88.977,31	89.340,28	88.977,31	89.340,28	-	-	88.977,31	89.340,28
Diárias para Empregados - no País	82.073,62	83.525,60	82.073,62	83.525,60	-	-	82.073,62	83.525,60
Exposições, Congressos, Conferências e Outros - PJ	-	64.853,28	-	64.853,28	-	-	-	64.853,28
Serviços de Energia Elétrica - PJ	51.496,04	55.260,59	51.496,04	55.260,59	-	-	51.496,04	55.260,59
Publicidade Institucional - PJ	9.305,10	54.100,00	9.305,10	54.100,00	-	-	9.305,10	54.100,00
Diárias para Conselheiros - no País	41.922,00	53.640,00	41.922,00	53.640,00	-	-	41.922,00	53.640,00
Demais elementos do grupo	666.011,57	576.973,87	616.664,69	496.767,51	49.346,88	80.206,36	613.054,09	495.349,39
3. Despesas Financeiras								
Multas	1.322,15	6.015,81	1.322,15	6.015,81	-	-	1.322,15	6.015,81
Juros	15,08	671,53	15,08	671,53	-	-	15,08	671,53
Juros sobre Serviços de Terceiros - PJ	8,44	12,85	8,44	12,85	-	-	8,44	12,85
Atualização Monetária	-	-	-	-	-	-	-	-
4. Transferências Correntes								
Cota Parte - CFMV	2.537.895,57	2.565.013,69	2.537.895,57	2.565.013,69	-	-	2.535.637,41	2.559.149,86
Auxílios - Transferência a Instituições Privadas	7.200,00	30.000,00	7.200,00	30.000,00	-	-	7.200,00	30.000,00
5. Tributárias Contributivas								
Taxas de Registro e Emolumentos	550,53	625,71	550,53	625,71	-	-	550,53	625,71
Taxas Diversas	378,90	-	378,90	-	-	-	378,90	-
6. Demais Despesas Correntes								
Indenizações, Restituições e Reposições	14.861,24	99.320,05	14.861,24	99.320,05	-	-	14.671,08	99.320,05
Custas	17.594,87	23.378,03	17.594,87	23.378,03	-	-	16.906,52	22.956,03
Restituições de Valores e Taxas de Exercícios Anteriores	3.200,38	5.279,30	3.200,38	5.279,30	-	-	3.200,38	5.279,30
Despesas de Exercícios Anteriores	2.007,17	-	2.007,17	-	-	-	2.007,17	-
DESPESAS DE CAPITAL								
Grupos de Despesa	Empenhado		Liquidado		RP não Processados		Pago	
	2023	2024	2023	2024	2023	2024	2023	2024
7. Investimentos, Ações e Equipamentos e Material Permanente								
Casas	-	830.000,02	-	-	-	830.000,02	-	-
Máquinas E Equipamentos	5.000,00	18.381,60	5.000,00	18.381,60	-	-	5.000,00	18.381,60
Bens De Informática	298.286,95	-	213.199,00	-	85.087,95	-	213.199,00	-
Instalações	98.000,00	-	14.357,62	-	83.642,38	-	14.357,62	-

Fonte: Departamento Contábil Financeiro do CRMV-GO.

Resultado Orçamentário do Ano de 2024

RECEITA X DESPESA	VALOR (R\$)	Δ	%
1 - Receita Realizada	11.106.008,41	100,00	
2 - Despesa Executada	10.656.367,39	95,95	
SUPERÁVIT ORÇAMENTÁRIO (1-2)	449.641,02	4,05	

Fonte: Departamento Contábil e Financeiro do CRMV-GO.

Conforme demonstrado no quadro, houve um superávit orçamentário de R\$ 449.641,02 (quatrocentos e quarenta e nove mil seiscentos e quarenta e um reais e dois centavos), ou seja, as receitas orçamentárias realizadas superaram as despesas executadas em 4,05%.

Os princípios orçamentários são premissas observadas na concepção da proposta orçamentária. A programação e execução orçamentária no ano de 2024 do CRMV-GO obedecem com rigor à legislação e aos princípios contábeis e orçamentários.

Desempenho Financeiro no exercício

Por fim apresento o resultado do fluxo de caixa, considerando todas as entradas de recursos e todas as saídas temos:

Caixa em	Saldo
31/12/2023	7.336.620,21
31/12/2024	8.340.496,78
Geração de Caixa	1.003.876,57

O resultado acima demonstra um acréscimo de **13,68%** de saldo nas contas bancárias do CRMV-GO no exercício de 2024, ou seja, o Regional pagou todas as despesas do ano com o arrecadado e ainda gerou uma reserva para os próximos exercícios.

O primeiro semestre foi o período de maior arrecadação dos recursos, com destaque para os meses de janeiro, fevereiro e junho, sendo o primeiro trimestre correspondente ao período de pagamento das anuidades com descontos.

Os meses com os maiores saldos de empenhos foram janeiro, agosto e dezembro, respectivamente, sendo fevereiro e dezembro os meses com os maiores montantes de pagamentos. Com o início do exercício todas as obrigações contratuais foram empenhadas até os seus respectivos vencimentos, inclusive os eventos de folha de pagamento. Ao final do exercício, em respeito ao princípio da anualidade orçamentária os empenhos foram anulados.

Em média o Regional empenhou **R\$ 888.030,62** (oitocentos e oitenta e oito mil e trinta reais e sessenta e dois centavos) e pagou **R\$ 795.036,21** (setecentos e noventa e cinco mil e trinta e seis reais e vinte e um centavos) mensalmente.

Gestão de custos

No Conselho Regional de Medicina Veterinária do Estado de Goiás a responsabilidade pelo gerenciamento dos custos é feita de forma conjunta pela Diretoria Executiva, Administração e Departamento Contábil e Financeiro.

O CRMV-GO possui um sistema contábil (Siscont) e um patrimonial (Sispat) que fazem a apuração das despesas, gastos e custos dos produtos e serviços da entidade e emitem relatórios quando necessário, para a tomada de decisão.

A Seção de Compras executa e possui o controle das manutenções preventivas ou corretivas ocorridas no Conselho. Bem como, os fiscais de contratos fazem o acompanhamento dos valores e requisitos estabelecidos nos contratos vigentes.

Os gastos com pessoal são analisados anualmente quando da negociação do acordo coletivo.

Anualmente é feito a estimativa dos custos dos programas que a gestão almeja para o próximo ano, para que seja inserido no orçamento e haja saldo suficiente quando da execução.

Os custos alocados nos programas finalísticos estão demonstrados no Capítulo 3: Governança Estratégica e Desempenho.

Os Balanços Patrimonial, Financeiro, Orçamentário e a Demonstração das Variações Patrimoniais e a Demonstração de Fluxo de Caixa, obedecem rigorosamente às instruções determinadas pelo Tribunal de Contas da União.

Ressaltamos ainda que essas demonstrações não passaram por processo de auditoria independente, tendo em vista que não há previsão orçamentária para contratação deste serviço.

CRMV / GO

Conselho Regional de Medicina Veterinária do Estado de Goiás

CNPJ: 01.665.769/0001-91

Período: 01/

Período Anterior: 01/

ATIVO			PASSIVO	
Especificação	Exercício Atual	Exercício Anterior	Especificação	Exercício Atual
CRMV / GO			2024	
			Período Anterior: 01/	
ATIVO CIRCULANTE	12300199,23	11076823,69	PASSIVO CIRCULANTE	5836493,39
CAIXA E EQUIVALENTES DE CAIXA	8340496,78	7336620,21	OBRIGACOES TRABALHISTAS, PREVIDENCIARIAS E ASSISTEN	9768,63
CREDITOS A CURTO PRAZO	3700002,19	3494369,91	EMPRÉSTIMOS E FINANCIAMENTOS A CURTO PRAZO	0
DEMAIS CREDITOS E VALORES DE CURTO PRAZO	238228,04	209081,46	FORNECEDORES E CONTAS A PAGAR A CURTO PRAZO	12015,45
INVESTIMENTOS E APLICACOES TEMPORARIAS A CURTO PR	0	0	OBRIGAÇÕES FISCAIS A CURTO PRAZO	17152,99
ESTOQUE	0	0	PROVISOES A CURTO PRAZO	5472186,17
VARIACOES PATRIMONIAIS DIMINUTIVAS PAGAS ANTECIPAD	21472,22	36752,11	DEMAIS OBRIGACOES A CURTO PRAZO	325370,15
ATIVO NAO-CIRCULANTE	23525639,83	21659665,95	PASSIVO NAO-CIRCULANTE	0
ATIVO REALIZAVEL A LONGO PRAZO	19553040,66	17731052,75	OBRIGACOES TRABALHISTAS, PREVIDENCIARIAS E ASSISTEN	0
CREDITOS A LONGO PRAZO	19548300,02	17726312,11	EMPRESTIMOS E FINANCIAMENTOS A LONGO PRAZO	0
ANUIDADES	14870765,68	12490476,6	FORNECEDORES A LONGO PRAZO	0
DÍVIDA ATIVA TRIBUTÁRIA	4677534,34	5235835,51	OBRIGACOES FISCAIS A LONGO PRAZO	0
ANUIDADES	4677534,34	5235835,51	PROVISOES A LONGO PRAZO	0
ESTOQUE	4740,64	4740,64	DEMAIS OBRIGACOES A LONGO PRAZO	0
INVESTIMENTOS	312,85	312,85	RESULTADO DIFERIDO	0
PARTICIPACOES PERMANENTES	312,85	312,85		0
IMOBILIZADO	3972286,32	3928300,35		0
BENS MOVEIS	1429259,32	1325789,77		0
BENS IMOVEIS	3138503,15	3054860,77		0
(-) DEPRECIACAO, EXAUSTAO E AMORTIZACAO ACUMULADA	595.476,15C	452.350,19C		0
			TOTAL DO PASSIVO	5836493,39
			PATRIMÔNIO LÍQUIDO	
			Especificação	Exercício Atual
			Patrimônio Social e Capital Social	0
			Ajuste de avaliação Patrimonial	0
			Demais Reservas	0
			Resultados Acumulados	29989345,67
			TOTAL DO PATRIMÔNIO LÍQUIDO	29989345,67
TOTAL	35.825.839,06	32.736.489,64	TOTAL	35.825.839,06
ATIVO FINANCEIRO	35825839,06	32736489,64	PASSIVO FINANCEIRO	1377052,65
ATIVO PERMANENTE	0	0	PASSIVO PERMANENTE	5564095,77
SALDO PATRIMONIAL				28884690,64
Compensações				
ESPECIFICAÇÃO	Exercício	Exercício	ESPECIFICAÇÃO	Exercício
Saldo do Atos Potenciais Ativos	Atual	Anterior	Saldo do Atos Potenciais Passivos	Atual
Execução de Garantias e Contragarantias Recebidas	0	0	Execução de Garantias e Contragarantias Concedidas	0
Execução de Direitos Conveniados	0	0	Execução de Obrigações Conveniadas	0
Execução de Direitos Contratuais	0	0	Execução de Obrigações Contratuais	0
Execução de Outros Atos Potenciais do Ativo	0	0	Execução de Outros Atos Potenciais do Passivo	0
TOTAL	0	0	TOTAL	0
Quadro do Superávit/Déficit Financeiro				
			Exercício Atual	Exercício
Superávit Financeiro			34448786,41	

CRMV / GO

Conselho Regional de Medicina Veterinária do Estado de Goiás
 CNPJ: 01.665.769/0001-91

Período: 01/01/2024 a 31/12/2024

Balanco Orçamentário

CRMV / GO

Período: 01/01/2024 a 31/12/2024

RECEITAS ORÇAMENTÁRIAS	PREVISÃO INICIAL	VISÃO ATUALIZADA	RECEITAS REALIZADAS	SALDO			
RECEITAS CORRENTES	11.633.861,51	11.633.861,51	11.106.008,41	-527853,1			
RECEITA TRIBUTÁRIA	719.005,46	719.005,46	748.302,51	29297,05			
TAXA PELA PRESTAÇÃO DE SERVIÇOS	719.005,46	719.005,46	748.302,51	29297,05			
TAXAS E EMOLUMENTOS	719.005,46	719.005,46	748.302,51	29297,05			
RECEITAS DE CONTRIBUIÇÕES	8.539.527,79	8.539.527,79	8.431.213,32	-108314,47			
CONTRIBUIÇÕES DE INTERESSE DAS CATEGORIAS PROFISSIONAIS	8.539.527,79	8.539.527,79	8.431.213,32	-108314,47			
ANUIDADES - PESSOAS FÍSICAS	4.183.985,95	4.183.985,95	4.115.056,93	-68929,02			
ANUIDADES - PESSOAS JURÍDICAS	4.355.541,84	4.355.541,84	4.316.156,39	-39385,45			
RECEITA PATRIMONIAL	1.500,00	1.500,00	2.500,00	1000			
RECEITA IMOBILIÁRIA	1.500,00	1.500,00	2.500,00	1000			
RECEITA IMOBILIÁRIA	1.500,00	1.500,00	2.500,00	1000			
RECEITAS DE SERVIÇOS	391.350,00	391.350,00	13.500,61	-377849,39			
RECEITAS DIVERSAS DE SERVIÇOS	391.350,00	391.350,00	13.500,61	-377849,39			
RECEITAS DIVERSAS DE SERVIÇOS	391.350,00	391.350,00	13.500,61	-377849,39			
RECEITAS FINANCEIRAS	1.807.100,67	1.807.100,67	1.737.898,99	-69201,68			
JUROS E ENCARGOS DE MORA SOBRE BENS E SERVIÇOS	407.737,51	407.737,51	94.160,11	-313577,4			
JUROS DE MORA	407.437,51	407.437,51	94.160,11	-313277,4			
OUTROS JUROS	300,00	300,00	0,00	-300			
VARIAÇÕES MONETÁRIAS E CAMBIAIS	430.227,86	430.227,86	387.682,82	-42545,04			
ATUALIZAÇÃO MONETÁRIA	429.827,86	429.827,86	387.682,82	-42145,04			
OUTRAS ATUALIZAÇÕES MONETÁRIAS	400,00	400,00	0,00	-400			
DESCONTOS FINANCEIROS OBTIDOS	50,00	50,00	0,01	-49,99			
DESCONTOS FINANCEIROS OBTIDOS	50,00	50,00	0,01	-49,99			
MULTA POR MORA	261.585,30	261.585,30	426.121,90	164536,6			
MULTAS POR MORA	144.690,43	144.690,43	254.312,96	109622,53			
OUTRAS MULTAS	116.894,87	116.894,87	171.808,94	54914,07			
REMUNERAÇÃO DE DEP.BANC. E APLICAÇÕES FINANCEIRAS	707.500,00	707.500,00	829.934,15	122434,15			
REMUNERAÇÃO DE DEPÓSITOS BANCÁRIOS	7.500,00	7.500,00	19.506,87	12006,87			
RENDIMENTOS DE APLICAÇÕES FINANCEIRAS	700.000,00	700.000,00	810.427,28	110427,28			
OUTRAS RECEITAS CORRENTES	175.377,59	175.377,59	172.592,98	-2784,61			
OUTRAS RECEITAS CORRENTES	175.377,59	175.377,59	172.592,98	-2784,61			
INDENIZAÇÕES E/OU RESTITUIÇÕES	1.000,00	1.000,00	1.846,32	846,32			
DÍVIDA ATIVA	174.377,59	174.377,59	170.746,66	-3630,93			
RECEITAS DE CAPITAL	1.154.424,61	1.154.424,61	0,00	-1154424,61			
TRANSFERÊNCIAS DE CAPITAL	300.000,00	300.000,00	0,00	-300000			
TRANSFERÊNCIAS DE CAPITAL	300.000,00	300.000,00	0,00	-300000			
TRANSFERÊNCIAS DE CAPITAL	300.000,00	300.000,00	0,00	-300000			
SALDOS DE EXERCÍCIOS	854.424,61	854.424,61	0,00	-854424,61			
SALDOS DE EXERCÍCIOS	854.424,61	854.424,61	0,00	-854424,61			
RECURSOS ARRECADADOS EM EXERCÍCIOS ANTERIORES	0,00	0,00	0,00	0			
SUB-TOTAL DAS RECEITAS	12.788.286,12	12.788.286,12	11.106.008,41	-1682277,71			
DÉFICIT	0,00	0,00	0,00	0			
TOTAL	12.788.286,12	12.788.286,12	11.106.008,41	-1682277,71			
DESPESAS ORÇAMENTÁRIAS	DOTAÇÃO INICIAL	DOTAÇÃO ATUALIZADA	DESPESAS EMPENHADAS	DESPESAS LIQUIDADAS	DESPESAS PAGAS	SALDO	DOTAÇÃO
DESPESAS CORRENTES	11457686,12	11457686,12	9.807.985,77	9.533.330,76	9.522.052,90	1649700,35	
PESSOAL, ENCARGOS E BENEFÍCIOS	5632989,04	5615416,29	4.982.617,69	4.899.921,21	4.899.921,21	632798,6	
PESSOAL	3282828,27	3290379,25	2.918.392,63	2.918.392,63	2.918.392,63	371986,62	
OUTRAS VPD VARIÁVEIS - PESSOAL CIVIL - RGPS	39597,3	52202,29	48.849,19	48.849,19	48.849,19	3353,1	
SENTENÇAS JUDICIAIS	50000	1694,78	0,00	0,00	0,00	1694,78	
CONTRATAÇÃO POR TEMPO DETERMINADO	60666,66	62102,82	57.999,23	57.999,23	57.999,23	4103,59	
ENCARGOS PATRONAIS	735014,32	736400,33	655.555,39	604.568,57	604.568,57	80844,94	
ENCARGOS PATRONAIS - FGTS	267367,37	267895,37	245.635,09	217.700,33	217.700,33	22260,28	

BENEFÍCIOS A PESSOAL - RGPS	1197515,12	1204741,45	1.056.186,16	1.052.411,26	1.052.411,26	148555,29
USO DE BENS E SERVIÇOS	3072789,57	2996614,75	2.095.051,11	1.903.092,58	1.898.100,55	901563,64
MATERIAL DE CONSUMO	143326,03	149775,7	91.944,15	86.989,86	86.989,86	57831,55
SERVIÇOS	2929463,54	2846839,05	2.003.106,96	1.816.102,72	1.811.110,69	843732,09
DESPESAS FINANCEIRAS	5000	11876,55	6.700,19	6.700,19	6.700,19	5176,36
JUROS E ENCARGOS DE EMPRÉSTIMOS E FINANCIAMENTOS OBTIDOS	5000	11876,55	6.700,19	6.700,19	6.700,19	5176,36
TRANSFERÊNCIAS CORRENTES	2668315,38	2668315,38	2.595.013,69	2.595.013,69	2.589.149,86	73301,69
TRANSFERÊNCIAS INTRAGOVERNAMENTAIS	2668315,38	2668315,38	2.595.013,69	2.595.013,69	2.589.149,86	73301,69
TRIBUTARIAS CONTRIBUTIVAS	21992,41	21992,41	625,71	625,71	625,71	21366,7
IMPOSTOS, TAXAS E CONTRIBUIÇÕES DE MELHORIA	21992,41	21992,41	625,71	625,71	625,71	21366,7
DEMAIS DESPESAS CORRENTES	56599,72	143470,74	127.977,38	127.977,38	127.555,38	15493,36
PREMIACOES	500	500	0,00	0,00	0,00	500
FATOS GERADORES DIVERSOS	56099,72	142970,74	127.977,38	127.977,38	127.555,38	14993,36
DESPESAS DE CAPITAL	1330600	1330600	848.381,62	18.381,60	18.381,60	482218,38
INVESTIMENTOS, AÇÕES E EQUIPAMENTOS E MATERIAL PERMANENTE	1330600	1330600	848.381,62	18.381,60	18.381,60	482218,38
INVESTIMENTOS	1330600	1330600	848.381,62	18.381,60	18.381,60	482218,38
SUB-TOTAL DAS DESPESAS	12788286,12	12788286,12	10.656.367,39	9.551.712,36	9.540.434,50	2131918,73
SUPERÁVIT	0	0	449.641,02	0,00	0,00	449641,02
TOTAL	12788286,12	12788286,12	11.106.008,41	9.551.712,36	9.540.434,50	1682277,71

DEMONSTRATIVO DE EXECUÇÃO DOS RESTOS A PAGAR NÃO PROCESSADOS						
RESTOS A PAGAR NÃO PROCESSADOS	INSCRITOS		LIQUIDADOS	PAGOS	CANCELADOS	SALDO
	EXERCÍCIOS ANTERIORES	EMBORO DO EXERCÍCIO				
DESPESAS CORRENTES	0,00	293.331,25	287.974,94	287.974,94	5.356,31	0,00
PESSOAL, ENCARGOS E BENEFÍCIOS	0,00	146.705,27	145.461,28	145.461,28	1.243,99	0,00
USO DE BENS E SERVIÇOS	0,00	146.625,98	142.513,66	142.513,66	4.112,32	0,00
DESPESAS DE CAPITAL	0,00	168.730,33	168.730,33	168.730,33	0,00	0,00
INVESTIMENTOS, AÇÕES E EQUIPAMENTOS E MATERIAIS	0,00	168.730,33	168.730,33	168.730,33	0,00	0,00
TOTAL:	0	462061,58	456705,27	456705,27	5356,31	0

DEMONSTRATIVO DE EXECUÇÃO DOS RESTOS A PAGAR PROCESSADOS E NÃO PROCESSADOS LIQUIDADOS						
RESTOS A PAGAR PROCESSADOS E NÃO PROCESSADOS LIQUIDADOS	INSCRITOS		PAGOS	CANCELADOS	SALDO	
	EXERCÍCIOS ANTERIORES	EMBORO DO EXERCÍCIO				
DESPESAS CORRENTES	2.200,00	49.570,44	51.357,99	412,45	0,00	
PESSOAL, ENCARGOS E BENEFÍCIOS	0,00	41.233,17	40.820,72	412,45	0,00	
USO DE BENS E SERVIÇOS	2.200,00	5.200,60	7.400,60	0,00	0,00	
TRANSFERÊNCIAS CORRENTES	0,00	2.258,16	2.258,16	0,00	0,00	
DEMAIS DESPESAS CORRENTES	0,00	878,51	878,51	0,00	0,00	
TOTAL:	2200	49570,44	51357,99	412,45	0	

CRMV / GO

Conselho Regional de Medicina Veterinária do Estado de Goiás

CNPJ: 01.665.769/0001-91

Período: 01/01/2024 a 31/12/2024

Balanco Financeiro

INGRESSOS			DISPÊNDIOS		
ESPECIFICAÇÃO	Exercício Atual	Exercício Anterior	ESPECIFICAÇÃO	Exercício Atual	Exercício Anterior
CRMV / GO			Período: 01/01/2024 a 31/12/2024		
Receita Orçamentária	11.106.008,41	11.083.691,05	Despesa Orçamentária	10.656.367,39	9.620.702,91
RECEITA REALIZADA	11.106.008,41	11.083.691,05	CREDITO EMPENHADO A LIQUIDAR	1.104.655,03	462.061,58
RECEITAS CORRENTES	11.106.008,41	11.083.691,05	CREDITO EMPENHADO LIQUIDADO	11.277,86	49.570,44
RECEITA TRIBUTÁRIA	748.302,51	666.581,44	CREDITO EMPENHADO - PAGO	9.540.434,50	9.109.070,89
TAXA PELA PRESTAÇÃO DE SERVIÇOS	748.302,51	666.581,44	DESPESAS CORRENTES	9.522.052,90	8.876.514,27
TAXAS E EMOLUMENTOS	748.302,51	666.581,44	PESSOAL, ENCARGOS E BENEFÍCIOS	4.899.921,21	4.631.773,83
RECEITAS DE CONTRIBUIÇÕES	8.431.213,32	8.316.320,47	USO DE BENS E SERVIÇOS	1.898.100,55	1.662.842,78
CONTRIBUIÇÕES DE INTERESSE DAS CATEGORIAS PROF	8.431.213,32	8.316.320,47	DESPESAS FINANCEIRAS	6.700,19	1.345,67
ANUIDADES - PESSOAS FÍSICAS	4.115.056,93	3.983.919,47	TRANSFERENCIAS CORRENTES	2.589.149,86	2.542.837,41
ANUIDADES - PESSOAS JURÍDICAS	4.316.156,39	4.332.401,00	TRIBUTARIAS CONTRIBUITIVAS	625,71	929,43
RECEITA PATRIMONIAL	2.500,00		DEMAIS DESPESAS CORRENTES	127.555,38	36.785,15
RECEITA IMOBILIÁRIA	2.500,00		DESPESAS DE CAPITAL	18.381,60	232.556,62
RECEITA IMOBILIÁRIA	2.500,00		INVESTIMENTOS, AÇÕES E EQUIPAMENTOS E MATERIAL F	18.381,60	232.556,62
RECEITAS DE SERVIÇOS	13.500,61	20.834,64			
RECEITAS DIVERSAS DE SERVIÇOS	13.500,61	20.834,64			
RECEITAS DIVERSAS DE SERVIÇOS	13.500,61	20.834,64			
RECEITAS FINANCEIRAS	1.737.898,99	1.916.975,90			
JUROS E ENCARGOS DE MORA SOBRE BENS E SERVIÇOS	94.160,11	309.941,66			
JUROS DE MORA	94.160,11	309.941,66			
VARIAÇÕES MONETÁRIAS E CAMBIAIS	387.682,82	391.890,88			
ATUALIZAÇÃO MONETÁRIA	387.682,82	391.890,88			
DESCONTOS FINANCEIROS OBTIDOS	0,01				
DESCONTOS FINANCEIROS OBTIDOS	0,01				
MULTA POR MORA	426.121,90	300.544,00			
MULTAS POR MORA	254.312,96	150.106,29			
OUTRAS MULTAS	171.808,94	150.437,71			
REMUNERAÇÃO DE DEP.BANC. E APLICAÇÕES FINANCEIR	829.934,15	914.599,36			
REMUNERAÇÃO DE DEPÓSITOS BANCÁRIOS	19.506,87				
RENDIMENTOS DE APLICAÇÕES FINANCEIRAS	810.427,28	914.599,36			
OUTRAS RECEITAS CORRENTES	172.592,98	162.978,60			
OUTRAS RECEITAS CORRENTES	172.592,98	162.978,60			
INDENIZAÇÕES E/OU RESTITUIÇÕES	1.846,32				
DÍVIDA ATIVA	170.746,66	162.978,60			
Transferências Financeiras Recebidas			Transferências Financeiras Concedidas		
Recebimentos Extraorçamentários	6.826.780,47	5.431.435,39	Pagamentos Extraorçamentários	6.273.330,32	5.140.709,54
Inscrição de Restos a Pagar Não Processados	1.104.655,03	462.061,58	Pagamentos de Restos a Pagar Não Processados	456.705,27	420.830,55
Inscrição de Restos a Pagar Processados	11.277,86	49.570,44	Pagamentos de Restos a Pagar Processados	51.357,99	64.515,05
Depósitos Restituíveis e Valores Vinculados	1.055.959,16	1.062.152,86	Depósitos Restituíveis e Valores Vinculados	902.114,97	809.385,35
Outros Recebimentos Extraorçamentários	4.654.888,42	3.857.650,51	Outros Pagamentos Extraorçamentários	4.863.152,09	3.845.978,59
Saldo em espécie do Exercício Anterior	7.463.698,00	5.756.765,86	Saldo em espécie para o Exercício Seguinte	8.466.789,17	7.336.620,21
Caixa e Equivalente de Caixa	7.336.620,21	5.756.765,86	Caixa e Equivalente de Caixa	8.340.496,78	7.336.620,21
Depósitos. Rest. Vlr Vinculados	127.077,79		Depósitos. Rest. Vlr Vinculados	126.292,39	
Total:	25396486,88	22271892,3		25396486,88	22098032,66

CRMV / GO

Conselho Regional de Medicina Veterinária do Estado de Goiás

CNPJ: 01.665.769/0001-91

Período: 01/01/2024 a 31/12/2024

Variações Patrimoniais

VARIAÇÕES PATRIMONIAIS QUANTITATIVAS

CRMV / GO Exercício Atual Exercício Anterior Exercício Atual Exercício Anterior Período: 01/01/2024 a 31/12/2024

	Exercício Atual	Exercício Anterior		Exercício Atual	Exercício Anterior
VARIACAO PATRIMONIAL AUMENTATIVA	13.806.834,69	13.242.281,28	VARIACAO PATRIMONIAL DIMINUTIVA	11.626.565,71	10.686.499,33
IMPOSTOS, TAXAS E CONTRIBUICOES DE MELHORIA	748.302,51	666.581,44	PESSOAL E ENCARGOS	5.045.382,49	5.004.320,79
TAXAS	748.302,51	666.581,44	REMUNERACAO A PESSOAL	3.025.241,05	3.190.041,96
TAXAS PELA PRESTACAO DE SERVICOS	748.302,51	666.581,44	REMUNERACAO A PESSOAL ATIVO CIVIL - ABRANGIDOS PELO RGPS	3.025.241,05	3.190.041,96
CONTRIBUICOES	11.535.446,82	10.945.909,71	ENCARGOS PATRONAIS	953.656,67	838.343,72
CONTRIBUICOES DE INTERESSE DAS CATEGORIAS PROFISSIONAIS	11.535.446,82	10.945.909,71	ENCARGOS PATRONAIS - RGPS	707.652,21	603.172,29
CONTRIBUICOES SOCIAIS	11.535.446,82	10.945.909,71	ENCARGOS PATRONAIS - FGTS	246.004,46	235.171,43
EXPLORACAO E VENDA DE BENS, SERVICOS E DIREITOS	16.413,06	22.372,34	BENEFICIOS A PESSOAL	1.066.484,77	975.935,11
EXPLORACAO DE BENS E DIREITOS E PRESTACAO DE SERVICOS	16.413,06	22.372,34	BENEFICIOS A PESSOAL - RGPS	1.066.484,77	975.935,11
VALOR BRUTO DE EXPLORACAO DE BENS E DIREITOS E PRESTACAO DE SERVICOS	16.413,06	22.372,34	USO DE BENS, SERVICOS E CONSUMO DE CAPITAL FIXO	2.188.732,20	1.870.475,55
VARIACOES PATRIMONIAIS AUMENTATIVAS FINANCEIRAS	1.504.860,48	1.607.417,79	USO DE MATERIAL DE CONSUMO	97.996,00	81.540,28
JUROS E ENCARGOS DE MORA	47.325,36	177.933,93	CONSUMO DE MATERIAL	97.996,00	81.540,28
JUROS E ENCARGOS DE MORA SOBRE FORNECIMENTOS DE BENS E SERVIÇOS	47.325,36	177.933,93	SERVICOS	1.947.610,24	1.678.219,86
VARIACOES MONETARIAS E CAMBIAIS	221.307,91	224.950,23	DIARIAS	167.237,60	139.857,62
OUTRAS VARIACOES MONETARIAS E CAMBIAIS	221.307,91	224.950,23	SERVICOS TERCEIROS - PF	319.719,91	269.399,99
DESCONTOS FINANCEIROS OBTIDOS	0,01	0,00	SERVICOS TERCEIROS - PJ	1.460.652,73	1.268.962,25
DESCONTOS FINANCEIROS OBTIDOS	0,01	0,00	DEPRECIACAO, AMORTIZACAO E EXAUSTAO	143.125,96	110.715,41
OUTRAS VARIACOES PATRIMONIAIS AUMENTATIVAS - FINANCEIRAS	1.236.227,20	1.204.533,63	DEPRECIACAO	143.125,96	110.715,41
OUTRAS VARIACOES PATRIMONIAIS AUMENTATIVAS - FINANCEIRAS	1.236.227,20	1.204.533,63	VARIACOES PATRIMONIAIS DIMINUTIVAS FINANCEIRAS	604.133,79	599.559,86
OUTRAS VARIACOES PATRIMONIAIS AUMENTATIVAS	1.811,82	0,00	JUROS E ENCARGOS DE MORA	6.700,19	1.345,67
DIVERSAS VARIACOES PATRIMONIAIS AUMENTATIVAS	1.811,82	0,00	JUROS E ENCARGOS DE MORA DE AQUISICAO DE BENS E SERVICOS	12,85	8,44
INDENIZACOES E RESTITUIÇÕES	1.811,82	0,00	JUROS E ENCARGOS DE MORA DE OBRIGACOES TRIBUTARIAS	6.687,34	1.337,23
	0,00	0,00	DESCONTOS FINANCEIROS CONCEDIDOS	597.433,60	598.214,19
	0,00	0,00	DESCONTOS FINANCEIROS CONCEDIDOS	597.433,60	598.214,19
	0,00	0,00	TRANSFERENCIAS E DELEGACOES CONCEDIDAS	3.659.065,20	3.097.995,85
	0,00	0,00	TRANSFERENCIAS INTRAGOVERNAMENTAIS	3.629.065,20	3.090.795,85
	0,00	0,00	TRANSFERENCIAS CONCEDIDAS PARA A EXECUCAO ORCAMENTARIA	3.629.065,20	3.090.795,85
	0,00	0,00	TRANSFERÊNCIAS A INSTITUIÇÕES PRIVADAS	30.000,00	7.200,00
	0,00	0,00	TRANSFERENCIAS A INSTITUICOES PRIVADAS SEM FINS LUCRATIVOS	30.000,00	7.200,00
	0,00	0,00	DESVALORIZACAO E PERDA DE ATIVOS	0,00	75.554,19
	0,00	0,00	REDUCAO A VALOR RECUPERAVEL E AJUSTE PARA PERDAS	0,00	75.554,19
	0,00	0,00	REDUCAO A VALOR RECUPERAVEL E AJUSTE PARA PERDAS	0,00	75.554,19
	0,00	0,00	PERDAS COM ALIENAÇÃO	0,00	0,00
	0,00	0,00	PERDAS COM ALIENAÇÃO DE IMOBILIZADO	0,00	0,00
	0,00	0,00	TRIBUTARIAS	625,71	929,43
	0,00	0,00	IMPOSTOS, TAXAS E CONTRIBUICOES DE MELHORIA	625,71	929,43
	0,00	0,00	IMPOSTOS, TAXAS E CONTRIBUICOES DE MELHORIA	625,71	929,43
	0,00	0,00	OUTRAS VARIACOES PATRIMONIAIS DIMINUTIVAS	128.626,32	37.663,66
	0,00	0,00	DIVERSAS VARIACOES PATRIMONIAIS DIMINUTIVAS	128.626,32	37.663,66
	0,00	0,00	VARIACOES PATRIMONIAIS DIMINUTIVAS DECORRENTES DE FATOS GERADORES DI	128.626,32	37.663,66
Total das Variações Ativas :	13806834,69	13242281,28	Total das Variações Passivas :	11626565,71	10686499,33
Déficit do Exercício			RESULTADO PATRIMONIAL		
			Superávit do Exercício	2180268,98	2555781,95
Total	13806834,69	13242281,28	Total	13806834,69	13242281,28

CRMV / GO

Conselho Regional de Medicina Veterinária do Estado de Goiás
 CNPJ: 01.665.769/0001-91

Período: 01/01/2024 a 31/12/2024

Demonstração dos Fluxos de Caixa

	Exercício Atual	Exercício Anterior
CRMV / GO		
Período: 01/01/2024 a 31/12/2024		
	Exercício Atual	Exercício Anterior
FLUXO DE CAIXA DAS ATIVIDADES DAS OPERAÇÕES	0,00	0,00
INGRESSOS	0,00	0,00
RECEITAS CORRENTES	11.106.008,41	11.083.691,05
RECEITA TRIBUTÁRIA	748.302,51	666.581,44
TAXA PELA PRESTAÇÃO DE SERVIÇOS	748.302,51	666.581,44
TAXAS E EMOLUMENTOS	748.302,51	666.581,44
RECEITAS DE CONTRIBUIÇÕES	8.431.213,32	8.316.320,47
CONTRIBUIÇÕES DE INTERESSE DAS CATEGORIAS PROFISSIONAIS	8.431.213,32	8.316.320,47
ANUIDADES - PESSOAS FÍSICAS	4.115.056,93	3.983.919,47
ANUIDADES - PESSOAS JURÍDICAS	4.316.156,39	4.332.401,00
RECEITA PATRIMONIAL	2.500,00	0,00
RECEITA IMOBILIÁRIA	2.500,00	0,00
RECEITA IMOBILIÁRIA	2.500,00	0,00
RECEITAS DE SERVIÇOS	13.500,61	20.834,64
RECEITAS DIVERSAS DE SERVIÇOS	13.500,61	20.834,64
RECEITAS DIVERSAS DE SERVIÇOS	13.500,61	20.834,64
RECEITAS FINANCEIRAS	1.737.898,99	1.916.975,90
JUROS E ENCARGOS DE MORA SOBRE BENS E SERVIÇOS	94.160,11	309.941,66
JUROS DE MORA	94.160,11	309.941,66
VARIAÇÕES MONETÁRIAS E CAMBIAIS	387.682,82	391.890,88
ATUALIZAÇÃO MONETÁRIA	387.682,82	391.890,88
DESCONTOS FINANCEIROS OBTIDOS	0,01	0,00
DESCONTOS FINANCEIROS OBTIDOS	0,01	0,00

MULTA POR MORA	426.121,90	300.544,00
MULTAS POR MORA	254.312,96	150.106,29
OUTRAS MULTAS	171.808,94	150.437,71
REMUNERAÇÃO DE DEP.BANC. E APLICAÇÕES FINANCEIRAS	829.934,15	914.599,36
REMUNERAÇÃO DE DEPÓSITOS BANCÁRIOS	19.506,87	0,00
RENDIMENTOS DE APLICAÇÕES FINANCEIRAS	810.427,28	914.599,36
OUTRAS RECEITAS CORRENTES	172.592,98	162.978,60
OUTRAS RECEITAS CORRENTES	172.592,98	162.978,60
INDENIZAÇÕES E/OU RESTITUIÇÕES	1.846,32	0,00
DÍVIDA ATIVA	170.746,66	162.978,60
OUTROS INGRESSOS	5.716.873,85	4.928.749,16
DESEMBOLSOS	0,00	0,00
DESPESAS CORRENTES	9.522.052,90	8.876.514,27
PESSOAL, ENCARGOS E BENEFÍCIOS	4.899.921,21	4.631.773,83
USO DE BENS E SERVIÇOS	1.898.100,55	1.662.842,78
DESPESAS FINANCEIRAS	6.700,19	1.345,67
TRANSFERENCIAS CORRENTES	2.589.149,86	2.542.837,41
TRIBUTARIAS CONTRIBUTIVAS	625,71	929,43
DEMAIS DESPESAS CORRENTES	127.555,38	36.785,15
OUTROS DESEMBOLSOS OPERACIONAIS	6.278.571,19	5.158.736,75
FLUXO DE CAIXA LÍQUIDO DAS ATIVIDADES DAS OPERAÇÕES	1.022.258,17	1.977.189,19
FLUXO DE CAIXA DAS ATIVIDADES DE INVESTIMENTO	0,00	0,00
INGRESSOS	0,00	0,00
DESEMBOLSOS	0,00	0,00
INVESTIMENTOS, AÇÕES E EQUIPAMENTOS E MATERIAL PERMANENTE	18.381,60	232.556,62
FLUXO DE CAIXA LÍQUIDO DAS ATIVIDADES DE INVESTIMENTO	-18.381,60	-232.556,62
FLUXO DE CAIXA DAS ATIVIDADES DE FINANCIAMENTO	0,00	0,00
INGRESSOS	0,00	0,00
DESEMBOLSOS	0,00	0,00
FLUXO DE CAIXA LÍQUIDO DAS ATIVIDADES DE FINANCIAMENTO	0,00	0,00
APURAÇÃO DO FLUXO DE CAIXA DO PERÍODO	0,00	0,00
GERAÇÃO LÍQUIDA DE CAIXA E EQUIVALENTES DE CAIXA	1.003.876,57	1.744.632,57
CAIXA E EQUIVALENTES DE CAIXA INICIAL	7.336.620,21	5.756.765,86
CAIXA E EQUIVALENTES DE CAIXA FINAL	8.340.496,78	7.336.620,21



Relatório De Gestão Do Exercício De 2024
